京城日報
夕刊
五月廿六日（月）

味噌
天日 辻讓之助釀造

秩父宮殿下 けさ下關に御上陸

京釜線を御南下

大田より釜山

（吉原特派員大邱特電）秩父宮殿下は御豫定の通り大田驛御着、プラットホームに堵列せる第三大隊の儀仗兵、各團體、學校生徒、官民有志等數百名に御會釋を賜ひ、定時汽るが如く御發車遊ばされたが途中各驛は勿論沿道に堵列奉迎送申上ぐる人々に對しても一々御答禮遊ばされ、車窓に映ずる秩高る山野に深く興味をそゝらせられ殊に山間に點在する部落の國旗が夏の陽光に照り映ゆる樣に御滿足遊ばされ、御機嫌極めて麗しく大邱に御安着遊ばされた

大邱御通過【大邱特電】秩父宮殿下には御豫定の如く廿六日午後四時大邱御通過、釜山に向はせられた。驛頭には官民多數奉迎送申し上げ、林知事は釜山まで御見送り申し上げた

釜山に御着

【釜山特電】秩父宮殿下には二十六日午後七時十分御豫定の如く釜山驛に御到着第二プラットホームに御下車、荒井驛長の御先導にて兒玉政務總監、森岡警務局長、大村鐵道局長、上原第二十師團長、中村軍參謀長、外山憲兵司令官、その他文武官を從へさせられ第二プラットホームに參列して奉迎する竹内知事代理、宮崎府尹、原鎭海要港部司令官、西郷同要港司令官その他の公職者および官民並に各中等學校、初等學校生徒、兒童、在郷軍人各分會、愛國婦人會各青年團等三千名の奉迎があり殿下には擧手の御會釋を賜ひつゝ鐵道ホテルに入らせられた

御機嫌麗しく 御離鮮遊ばす

昨夜九時半釜山御發

【釜山特電】長途の御旅行に何の御さはりもなく御機嫌麗しく鐵道ホテルへ入らせられた殿下には直に前地方法院長稲木寛、竹尾地方法院長、河村檢事正の三氏に單獨謁見、陸海軍武官並に勅任官待遇者に列立拜謁の後、別室に陳列せる慶南道産の農産工藝品等を御覽になり、竹内道知事代理の說明を御聽取遊ばされ次いでホテルにて吟味した御洋食をおとりになつて御寛ぎあそばされ、午後九時十分ホテル御發、連絡船昌慶丸に御乘船遊ばされ、官民の熱烈なる奉送裡に同九時三十分御機嫌麗しく御離鮮遊ばされた

下關に御上陸

『御機嫌麗はし』と 南軍司令官宛に入電

秩父宮殿下に扈從の陸軍大學々生滿洲戰史見學團の陸軍大學幹事牛島少將より南軍司令官宛二十六日午前九時三十分下關より秩父宮殿下の御動靜につき左の如く入電があつた

『殿下御機嫌麗はしく、一同無事下關に上陸す、御心配を煩はし心より感謝す』

なほ秩父宮殿下を釜山まで奉送した中村朝鮮軍參謀長より二十六日午後十時三十分南軍司令官に宛左の入電があつた

『秩父宮殿下御機嫌麗はしく御豫定の通り御發あらせられる』

總監と師團長 廿六日朝釜山發

【釜山電報】秩父宮殿下を奉送のため釜山着東萊溫泉に一泊の兒玉政務總監、上原二十師團長は二十六日朝釜山發歸任の途についた

鎭海事變につき 有難き御言葉を賜る

誠に恐懼に堪へず 竹内知事代理涙ながらに謹話

【釜山特電】御機嫌麗はしく鐵道ホテルに入らせられた殿下には官民有資格者に賜謁の後、御旅情をなぐさめのため陳列された慶南特産の工藝品、農産物、その他歷史參考資料など御覽になつて御寛ぎ遊ばされたが、その際御附武官木關步兵中佐を通じ特に竹内知事代理に對し、過般の鎭海事變にて百余名の兒童が慘死したことについて御同情の御言葉を賜ひ、遺族その他につきても種々御下問があつた。右につき竹内知事代理は殿下の御いつくしみ深きことは豫ねて拜承してゐた所であるが、特に鎭海事變について殿下より有難き御言葉を賜はつたことは、何んとも恐懼にたへない次第である。直ちに昌原郡守、鎭海面長を通じて同面民並に遺族一同に御旨傳達することにしたと感激に溢れ涙ながらに謹話した

干犯でない

所信に邁進せよと 山本男首相に進言

【鎌倉電報】山本達雄男は二十五日午後二時半濱口首相を鎌倉の別邸に訪ひ約一時間半に亘り政府對軍令部の關係を聽取したる後、本問題に關する政府の態度は當然であつて何等統帥權干犯ではない、依つて軍部の意向如何に拘らず斷として政府の所信を遂行すべきである、そのためには内閣の瓦解を招くも意とするに足らぬ旨の强硬な進言を爲し、更に六年度豫算編成方針、失業對策等に關して意見を交換し同四時過ぎ辭去した

農業技術官會議（府にて）

どう展開するか？

加藤軍令部長 遂に辭表提出？

海相から明答なき爲 辭表執奏方を求む

【東京電報】軍縮條約統帥權問題に關し去る十九日財部海相の歸朝と同時に加藤軍令部長は第一回會見を行ひ、軍令部の所信を述べかつ財部海相の所見を求め、次いで二十一日第二回の會見をなしたが、海相は軍令部長に對し何等明答を與へなかつたので加藤軍令部長は遂に辭表を提出し、これが執奏方を財部海相に要求した模樣である（寫眞は加藤軍令部長）

軍令部長說得は斷念— 敢然所信に邁進す

御諮詢は六月下旬 政府もはらを極む

【東京電報】政府對軍令部の關係は岡田參議官の斡旋もむなしく軍令部は益々强硬な態度をとり、政府との反目は日を追ふて深刻化せんとしてゐるが、濱口首相は右の情勢を看取し遂に加藤軍令部長に對する諒解策は斷念せざるを得ずとの意を抱くに至つたので、今後は軍令部の諒解如何に拘らず政府はその所信に向つて邁進し、これに依つて生ずる加藤軍令部長の進退問題もまた已むを得ざるものありとなし、江木鐵相に諮つたところ鐵相もこれに同意するに至つたこの結果政府は斯くの如き派生的問題に捉はるゝことなく、六月十八日若槻全權の歸朝と共に樞府に御諮詢の手續きをとるため樞府への諒解に主力を注ぐ方針を決定し、樞府における種々の質問に對しても敢然その所信を明確にし、諒解を得る筈で、諮詢期は豫算編成の關係上六月二十三日頃となる豫定であると

辭意は到底 翻すまい

【東京電報】財部、加藤兩氏第二次會見において加藤軍令部長は財部海相に辭表を提出し、これが執奏方を要求したことはいよ〳〵明日となつたが、もし財部海相が現狀のまゝにて加藤軍令部長の辭表を執奏するときは、軍令部長が最後の手段に出ることなきやも圖られず、然る場合においては事態は極めて重大化し政局の機微にも關することゝなるので、財部海相は辭表を受理したまゝ今日に至つてをり、この間において岡田前海相等の斡旋により軍令部の强硬意見を緩和し以て圓滿解決に進まんとしたのであるが、加藤軍令部長の辭意はあくまで堅く到底圓滿解決は望まれない現狀にある

海相參内

倫敦會議の經過を上奏

【東京電報】財部海相は二十六日午前九時四十五分宮中に參内天皇陛下に拜謁仰付けられロンドン海軍會議の經過を委細上奏し種々御下問に奉答し、同十時半退下した

最强硬論者 末次次長を招き

岡田大將にも立會ひを乞ひ 財部海相より口說く

【東京電報】財部海相は廿五日日曜にも拘らず午後一時五十分海軍省に登廳直に官邸に入つた後、電話を以て岡田大將の來邸を乞ひ、時局問題に就き將來に亘り協議の結果、軍令部において最强硬意見を有するものと見られてゐる末次軍令部次長を招致して財部、岡田兩大將より統帥權問題並に國防缺陷補充の保障等に就き懇談した

加藤軍令部長に報告

末次次長から

【東京電報】財部海相、岡田軍事參議官、末次軍令部次長は二十五日午後四時より海相官邸において統帥權問題に關し重要協議をなし會議は七時半に至り漸く終つたが末次次長は直に四谷三光町の自邸に加藤軍令部長を訪ひ、右會議において財部海相の述べたる意見を諒承して更にその對策につき協議を遂ぐるところあつた

未だ問題は解決せず

【東京電報】財部海相と末次々長との三時間に亘る會見において財部海相よりはロンドン會議經過を詳細說明の後、問題の統帥權並に條約規定の兵力量問題に關し、これが回訓決定に當り政府と軍令部との間に重大な誤解あり政府として決して軍令部を無視したものにあらざる旨を述べ、この際軍令部の諒解を求めたに對し、末次々長は海相の意を諒として海相不在中における回訓決定當時の政府の軍令部無視の實狀を述べ、決して誤解や感情により今日の事態を惹起したものに非ず統帥權に關する重大問題なる事を說明し未だ問題の解決を見ずして辭去したものである

濱口首相けさ歸京

【東京電報】濱口首相は二十六日午前九時半自動車で鎌倉より歸京官邸に入つた

井上匡四郎子通過

ドイツ、伯林で來月中旬から開催される萬國動力會議への出席者元鐵道大臣井上匡四郎子爵は廿六日朝京城通過北行したが、驛頭には兒玉總監、武者京電專務、中島同常務、その他鐵道關係者の出迎あり、同子は十五分の休憩時間中兒玉總監と構内で款談を交へ、兩氏相ならんで本社寫眞班のレンズに入つたのがコレ……

農業技術官會議 けふから一週間開會さる

農業倉庫設置問題をはじめ 時節柄注目すべき會合

米穀食糧政策、産繭施設、家畜飼料の需給、肥料普及その他農事に關する重要問題協議のため廿六日より一週間總督府に召集の各道農業技術官會議第一日は、廿六日午前九時總督府第二會議室にて開催、各道内務部長、農業技術官廿七名および加藤水原農事試驗場長等出席、本府側より齋藤總督、松村殖産局長、渡邊農務課長、三井技師以下農務課關係者、池田水利課長等十數名列席、劈頭松村殖産局長の訓示（別項三面掲載）あり、齋藤總督より

各種の獎勵施設は本府で大體方針が決定してゐるから、これに準據して各道においても指導に當つては形式に流れず實質的指導につとめられたし

との一場の訓示ありたる後議事に入り、別項のごとき指示事項に移り正午休憩。午後一時より引續き指示事項の説示あり、午後四時散會したが、第二日以後の日程次のごとし

日程

	午前	午後
廿六日	訓示、指示	指示
廿七日	諮問	同上
廿八日	諮問	蠶糸業聯合會
廿九日	協議	協議
三十日	協議	同上
卅一日	協議	肥料獎勵協議會
六月一日	水原にて農事試驗場調査事務打合	

▲廿八日午後の蠶糸業聯合會には各道蠶業主任官及び蠶業中央會、製糸協會、朝鮮農會、銀行業者等の當業者も出席、三十一日午後の肥料獎勵協議會には各道肥料業主任官も出席、本年度肥料資金その他の協議を爲す筈

指示事項

一、小作慣行の調査に關する件

二、農會の監督に關する件

三、水稲優良品種の種子更新に關する件

四、穀物檢查に關する件

五、稲作の種子に關する件

六、籾の生産指導に關する件

七、肥料共同購入獎勵に關する件

八、既設桑田の肥培管理に關する件

九、稲草耕作地方における蠶種並に桑田增殖に關する件

十、桑田と土地改良事業とに關する件

十一、蠶種に關する件

十二、牝牛低利資金に關する件

諮問事項

第一　果樹園經營の現況並に今後のこれが指導獎勵に關する意見

第二　在來農具以外の新農具の普及狀況並に從來これが指導上採りたる事項

第三　産米増殖計畫に伴ひ逐年激增すべき産繭に對する處理上緊急と認めらるゝ施設並にその實行方法

第四　家畜飼料の需給狀況並に從來これが圓滑を圖らんが爲實施したる事項及今後必要と認めらるゝ施設

第五　米穀倉庫（農業倉庫商業倉庫）設置に關し道に於て必要と認むる規模設置場所經營に關する意見

平壤の電氣料金安くなる

料金改正申請許可され 六月一日より實施

かねて申請中であつた平壤府の電氣料金の改正は本月二十四日附をもつて許可の指令を發せられ、六月一日から實施されることゝなつたが、その主なる新料金を對照すれば左の如し

定額燈	舊料金	新料金
十燭光	六五錢	六〇錢
十六燭	八五錢	七五錢
卅二燭	一、四〇錢	一、一五錢
百燭	三、〇〇錢	二、三五錢
從量燈		
一キロワット一時に付	一九錢	一五錢

あすの天氣（27）

高氣壓は本邦中部から半島に擴がり滿洲北部は氣壓が低く全鮮概ね天氣が良いが南西部は曇つてゐる明日は曇り勝ちである

豫報　曇一時晴

廿六日正午　二五・二（攝）

廿五日最低　九・六（攝）

人

◇兒玉政務總監　廿六日秩父宮殿下を釜山まで御見送り申上げた總監は廿六日午後七時京城驛着歸城

◇森岡二郎氏（總督府警務局長）廿六日秩父宮殿下を釜山まで御見送り申上げた同局長は、それより慶南北兩道を巡視來月初旬歸任の豫定

◇山縣二郎氏（總督府秘書官）東上中の處廿六日午後七時京城驛着歸任

◇渡邊豐日子氏（總督府山林部長）六月六日から東京で開催の營林局長會議に出席の傍ら秋田、名古屋地方の林業經營視察のため二十九日夜京城發出張、六月十八日歸任の豫定

◇穗積眞六郎氏（總督府外事課長）廿四日夜出發約二十日間の豫定を以て內地方へ出張

◇中村少將（朝鮮軍參謀長）二十六日午後六時五十分龍山驛着歸城

◇神田少佐（同參謀）二十五日夕奉天に向け出發

◇菊地宗一郎氏（朝鮮米穀倉庫社長）鎭南浦より入城笑福旅館▲木與吉氏（同）同上

◇三村桁雄氏（江陵殖銀支店長）二十五日夕入城備前屋▲金時權氏（咸北內務部長）同上

刺青傀儡話

潮山長三作　挿畫 河原塚龜太郎　【5】

不思議な眠り藥（一）

お香背が兄といふからには、長州屋の若旦那新七なのに違ひない。

新七はお香背に袖をちぎられる程ぐい〳〵と引つぱられ、腰ひさうになる體をやつとこたへながら振り切つた月の色をきよと〳〵させたが、かうなると女の力だとて侮れない。新七はつひに一足よろけた。

『おつと』

と、勢ひ餘つてお香背を突き飛ばしさうになつたが、同時に向ふから助け止めるやうに差し出したお香背の手と新七の手と、こすれてからんで、兄妹四本の手がしつかりと握り合はされた。一月にあまる音信不通、絶えて久しい目と目と、互に無言無量の思ひを托して、灼けつくやうにぢつと瞻めた。

『うゝむ、お香背、心配かけてすまない』

『あゝあ、兄さん——』

『いや、詫はいづれ話す。今の所私はお前にも誰にも逢ひたくないのだ』

『ね？』

『逃者でゐてくれ』

お香背の手を拂ふが早いか、水茶屋の軒下へさつと走り出さうとして、あいにく目の前に積まれた床机に突き當りかけて氣がつき、これを跨がうとする所を、

『あゝ待つて、待つて、兄さん』

後からお香背に必死と師匠みつかれ、氣ばかりあせつて體の跡かぬもどかしさ。それさへあるのに此の水茶屋の看板女のお町までが新七の目の先へ立つて來て、撥袖持つたまゝの手で遮るやうにしながら一寸頭を伏せた上目使ひ、妹さんのいふ事を聞いてお上げなさいといふやうにして見せた。

前後から女に挾まれた新七、全く板挾みの形だ。

『うゝむ、うゝむ』

と、當惑の歎聲と共に、もう争ふ勇氣がくぢけたのか、濃青な月代を傾けて目を落して、崩れるやうに床机へどんと腰を下した。

『兄さん、もう逃げ出したりなんかしちやいやですよ』

と、まだ胸がおど〳〵とをどつてゐるやうな息使ひで、娘々した恨みの言葉だ。新七は身を切られるやうに、手を目にぴつたり當てた

『逃げ出しはしないけれど、家へなんか歸らないよ』

『あら、どうして？、ね、歸つて下さい。今日だけは歸つて下さい。今日お出、丁稚の半吉に、兄さんのお姿を兩國で見かけたといふ話を聞きましたから、私こつそりと今兄さんを搜しに來ましたのよ。でも、逢ふ事が出來てよかつた。日頃信心してゐる彦の神明樣の御引合せですわね。あゝ、有難い——』

『これ〳〵、そんなに神明樣を拜んだところで、私は家へは歸らないと云ふに。家を出る時、三百兩持ち出して來たのが、まだ百兩ばかり懷中に殘つてゐるから、まだこいつがある中は——』

『そんなお金なんかどうだつていゝぢやありませんか。家のお金も何も、みんな兄さんの物ですからさ』

『しかし、三百兩持ち出したからだら去年からずいぶんと遊興はしたけれど、こんな大枚の金を默つて持ち出したからなあ』

『それは怒つてゐらつしやいますよ。毎日毎晩お母さんがなだめてゐるんですけど、あの——』

と云ひ澱んで、急に眉根を寄せ我ながら、と胸をついた樣子。

『さうか、お母さんは義理の親だが、あの人も仲へ這入つて詫いだらう。お母さんによろしく申しておくれ。で、お父さんは何と云つてる？』

『はい、あの——勘當するつて——』

『何、勘當？』

さすがに新七はぎくりとした。これを聞いてゐたお町もはつとびつくりして、手にした盆ははつたりと土間へ落し、それを拾ひながらそこへ消へ入るやうにしやがみ込んだ。

婦女界

六月號の呼物

目下ステキな大評判・今日スグお求め下さい!!

亡き妻を憶ふ　帝大教授眞鍋氏が月給僅か十九円五十錢時代から苦樂を相分つた夫人が、銀婚式を前に五男三女を殘してあえなく他界した、その涙の思ひ出・・眞鍋嘉一郎

九條良致男と再婚に就て語る　一代の麗人九条武子夫人と死別して既に三年、ご良人九条男爵は何故再婚しないでせうか。生前の夫婦生活や最近の心境を率直に語られました・・太田菊子

婦女界中心の 作家と畫家の座談會　會心の作品と挿繪、問題を起した小說、作家と畫家の言ひ分、殊にモデル問題では『光の序曲』や『生活線ABC』『新珠』等に觸れ、出席者は本誌執筆者八氏で面白い話題

婦女界寄稿家の家庭巡り　お馴染の山田松子さん、宮沢ひさのさん、今井邦子さん、千葉智子さん方のご家庭や生活ぶりを寫眞入りで紹介!!

再婚者のアルバム　堀切前東京市長、前田利為侯、床次竹二郎氏、横光利一氏、島崎藤村氏、岡田嘉子さん、岡田道一博士など七夫婦

新婚風景　貰はぬ筈の嫁を貰つた十一谷義三郎氏の新婚物語。上田万年博士の嫁文子さんと円地氏の結婚。新妻の女形で有名な英太郎氏の新婚挿話など結婚前後のロマンス紹介!!

英太郎氏

同秀子夫人

一寸した機智で災難を免れた話　機先を制して貞操の安全を。突嗟の機智で泥棒を走らせた話など四篇。危機一髪をうまく免れた參考になる實話

諦めきれぬあの頃　娘時代もなく十六才で人妻に。貰ひ風呂から逢ひに左眼を失明など六篇。人の過ちこそ吾が身へのよき教訓です

婦女界愛讀者方の 再婚者打明け座談會　舅姑さその周圍の問題、継子、継母、連子の問題、再婚者の幸福に導す秘訣等に就て、再婚者方の赤裸な打明け話です。再婚に迷ふ方や新婚を平和に過したい方の必読記事

神經衰弱の新しい療法　常に頭の重い方、体のだるい方、殊に受験生や学生、勤め人はぜひお読み下さい。森田博士の新しい療法は絶対

菊池寛新作 壞けゆく珠　和子は最初、忠男に身を剣合簡単に許した。併し、一月経つても、二月経つても最後のものを拒んだ!! 和子の珠—処女性は果してどうなるでせうか?! 但し、處女は讀むべし、男子讀むべからず。目下問題になつてゐる小説

一部五十錢（送料三錢）東京市丸ビル 振替東京二九三七 婦女界社

極東選手權大會第三日

けふの呼物競技

千六百米と對支野球

日本軍の勝利は確實

【東京電報】極東選手權大會第三日目(二十六日)は先づ陸上は顯著選手權競技に入り五種競技に次いで大會中の呼び物

◇……千六百米リレーが行はれるが既二日の成績を以てすればこの競技も日本の勝利は動かない

◇……野球は午後二時半から日本、中華一回戰が行はれるがこれも七分通り日本の勝利とならう

◇……排球も日、華一回戰だが双方共比島に敗けてゐるので共に負けられぬ試合である、陸上に敗れた支那は必勝を期し頗る激しき試合を見せるであらう

要するに今大會における日本チームの各競技における進歩は素晴しいものがある恐らく第三日も日本の壓倒的優勝の裡に終り斯くて本極東大會における日本の勝利は確實となつた

第三日競技

◇陸上 五種、十種、籠走(午後三時)神宮競技場
◇野球 日本對中華(午後二時)神宮競技場
◇庭球 日本對比律賓(午後一時)三年町コート
◇排球 女子エキジビション(午後一時) 日本對中華(午後三時)
◇籠球 女子エキジビション(午後六時) 日本對比律賓(午後七時半) 以上神宮籠排球場
◇體操 (午後零時=二時半)神宮競技場

四國首腦者の談

次回には是非優秀な選手を 印度選手監督談

【東京電報】印度選手監督カージユ氏談 始めて極東大會に參加して日本軍の活躍を目のあたりに觀、その進歩した技術に敬服した、吾等は一點もとれなかつたがベストを盡した、次回の大會には是非共優秀な選手を送りたいと思ふ

日本軍の進歩 驚嘆の外なし 支那選手コーチャー談

【東京電報】支那選手コーチャービユツヘル氏談 日本軍の進歩は吾等の豫期以上で驚嘆すべきものがある、審判その他ゲームの進行に關しては問然するところなくその點日本側選手諸君の勞を感謝したい、劉長春君が足を痛め豫期の成績を擧げ得なかつたのは殘念です

日本の優勝は當然です 比島主將談

【東京電報】比島主將トリビオ氏談 陸上競技は個人の方で日本が優勝したのは當然であると思ふ、百メートル、二百メートルでクロスゲームをやりながらゴンザガ君が二等に落ちたのは殘念ですが吉岡君の健鬪は素晴しいです

自信はあつた 後半にも奮鬪 日本選手監督談

【東京電報】日本選手總監督岡部平太氏談 陸上競技は最初から日本軍に有利である自信があつたので別に驚ふことが出來た、未だリレーと混成競技が殘つてゐるからこれは相當奮鬪を要すると思ふ

日比庭球組合

【東京電報】極東大會第三日の日比庭球シングルス組合は左の如く決定、午後一時より
インガヨ對川路
アラゴン對[illegible]

男子庭球單試合

極東大會第三日男子庭球シングル準決勝は廿六日午前九時四十五分開始、スコーア左の如し
岩崎 四—二 藤原
羽根 四—一 日向

中華女子庭球勝つ

[illegible] カレアガ インガヨ

あす海軍記念日

仁川港外で戰鬪訓練

明廿七日第二十五周年海軍記念日に當つて鎭海要港部では驅逐艦朝風を仁川に派遣し京仁の官民數百名を招待、便乘の上午前午後の二回にわたり仁川港外で戰鬪演習を行ふがそのプログラムは左の通りである

一、合戰準備二、戰鬪教練三、砲戰(空砲發火)四、[illegible]戰五、十二浬の速力で一時間八尾島の西約二浬の地點に到着六、それより引返し、廿ノットの速力を出し約十五分間操縱を實施七、航空防禦八、入港九、月尾島沖に於て水中爆破

見學者の注意 右見學者の注意すべき事項は左の如し
一、京城出發は午前九時五十分發列車とす
二、仁川着は遲くとも午前十一時三十分とす
三、正午十二時海軍側より『ハシケ』を準備し案內の豫定とす(但し『ハシケ』賃は自辨とす)
四、服裝は平服又は和服のこと
五、艦內では總て係員の指揮を受くること
六、艦內で簡單な茶菓の接待ある筈

國旗揭揚を望む 明二十七日は第二十五周年海軍記念日に相當するので京城府では記念の意義を披瀝するため、當日は府內一般を通じ國旗の揭揚方を希望して居る

酒肴料御下賜の恩命に浴す

京城府尹より傳達

特別の思召しを以て酒肴料御下賜の御沙汰を拜し二十六日午前十時島水京城府尹より傳達を受けた京城府在住殉國紀念者一同は式後相携へて本社來訪、本社主催二十五年記念海軍展覽會を觀覽、往時を回顧し今回の恩命に對し更に深く感激の意を表した(寫眞は酒肴料拜受者)

七、當日雨天の際は取止むることあるべし
八、在鄕軍人會員は第二分會加藤要、第四分會山科初郎世話係とす
九、服裝は軍服、洋服とし在鄕軍人會徽章を必ず附すること、なほ一行の團體を表識するため世話人で徽章を調へ置く筈

玄海灘で同性心中

片方の失戀に同情してか

【釜山特電】六日朝釜山へ入港した北日本會社の博多釜山間の航路船、朝博丸の三等船客大內田鶴美(三)關タキ(二〇)の二名が廿五日夜十一時半頃玄海灘を航海中相抱いて投身、同性心中をしたのを船員が發見し、釜山入港とともに水上署へその旨屆け出でたが名簿には兩人は大學病院看護婦と記入してあるのみにて遺留品としては女持パラソル、化粧袋、その他僅かの身の廻り品のみにて遺書もなく原因不明であるが年上の鶴實がしきりに相手の方を慰めて居たやうであるから何れ失戀した方を同情し心中したものらしく水上署にて目下福岡へ照會中

詩談に花が咲く

翠雲畫伯と木本氏

渡支途上大城天頂樓に投宿中の小室翠雲畫伯は鮮銀の木本理事とは詩友で微恙引籠中の畫伯の枕頭で氏は昨日の日曜一日を夜の更けるまで詩談に過した、氏の畫伯歡迎の詩を一つ

◇……小室翠雲畫伯の詩……◇

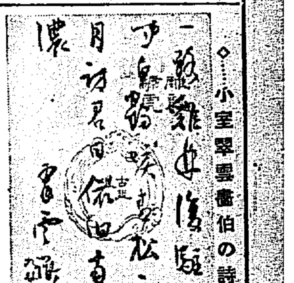

向西吟友自東來
極城相逢雅宴開
風流覊事酒中在
南船北馬莫忘杯

又畫伯が氏に一詩を提示

一路鷄林復駐驛
道聞白傅頭市松
京城五月訪君日
依舊南山蒼色濃

翠雲道人(未完)

×　×

猶兩氏は若槻全權とも詩友で若槻全權のもとに左の一詩を送つたとのことである

落々雄心欲拔山
制兵樽俎濟時艱
春風駘蕩皇都道
萬里是徒何日還

翠雲 小室貢

×　×

今回全權は伯林より左の書信を畫伯に寄せて余裕のあるところを示したと

拜啓—會議も相濟み候に就去月十八日ロンドン出發、パリーを經、昨日當地に到着致候、明日出發露都に到り更にローマを經て『ナポリ』に出て同地より北野丸に乘船六月十八九日頃東京に歸著可致候、ローマには日本畫の展覽會開會中の筈に付自然參觀することを得べくと存候

[illegible]都偶感

挿天金塔入碑中
知是英雄留魄宮
將相何曾有共種
千秋人仰大那翁

克堂

西歐到る處日本あり旅行何等不便を感じ不申候 —以下略—

六月一日

午年、午月、午の日の 此の日を卜し 馬匹愛護デー

吾人作業の爲に默々として忠實に働き中はろくに飼料も飲料も充分與へられない慘めな馬もあるので、これ等可憐なる動物の救護をする爲め京城府內の獸醫、府內少年團等が後援となり來る六月一日が丁度庚午歲の午月午の日に當るのでこの日を卜して勞役馬愛護デーを大々的に擧行することになつた、當日は數據所を南大門、東大門、西大門通り、黃金町、龍山三角地に設置して負傷馬、疾病馬の施療竝に愛護馬の表彰や馬の嗜好品の授與をなし市民其他大衆に向つて馬匹愛護の精神を普及する爲め宣傳や愛護に關する文句入りの小旗等を頒布することになつた

二人組强盜

【平壤特電】平壤府鍾路町金成元(二五)ほか一名は二十五日午後一時頃平壤府外南方一里許りの路上において二名の强盜に襲はれなけなしの所持金百八十圓外一名は十圓を强奪され平壤署へ屆出た

熊本縣の火事

【熊本電報】熊本縣天草郡御所浦村永島長九郎方から廿四日午後二時廿分發火し四十戶五十棟を燒き午後三時半鎭火した、目下原因取調べ中である

仁川を本據にして貴金屬類の竊盜團

山分けの相談中を逮捕さる

犯行五十件に及ぶ

廿六日午前七時頃、府內觀底洞仙角峙の松林中で車座となり、貴金屬類を盜分して居る怪しい一團があるのを通行人が發見して、所轄西大門署に屆け出たので同署では時を移さず司法、高等係刑事十數名を招集し、松林を包圍して逮捕せんとするや、突然棍棒をもつて立ち向ひ大亂鬪となつたが、一味の首魁仁川府眞谷里居住、朴某(二)外五名を取り押さへ、本署に押送して目下嚴重取調べ中であるが、亂鬪にまぎれて逃走せるもの三名あり

彼等一味は仁川を本據に貴金屬時計等を市內に竊盜五十件を働き被害額千數百圓に上る竊盜を働いた上、贓品は全部京城に持ち運んで處分して居たものと判明、引續き共犯者を搜查中である

チゲの支棒で養父を亂打慘殺す

何喰はぬ顏で現場に驅けつけ

遂に捕はれ犯行自白

二十六日午前六時五十分府外上往十里金剛山電氣鐵道所基手小道附近にさしかゝつた際血塗れになつた八十歲位の老人が打倒れ居るを發見、驚いて斯くと東大門署に屆出でたので同署では時を移さず古賀東大門署長、河司法主任代理等現場に急行直ちに被害者の身元調べを行ふ一方犯人搜査の結果何喰はぬ顏して現場に臨んでゐた眞犯人被害者の養子安巨福(二〇)をその場で檢擧した

犯人は府外上往十里四一〇番地雜貨行商安巨福(二〇)被害者は右犯人の養父に當る府外漢之面馬場里四六番安千文(七八)とて巨福は養子に貰はれて來たものでありながら年老いた養父千文を大變も良くない伴で常に口論、さては老いの身を打ちのめす等の暴擧に出てゐたが、二十五日も午後八時頃養父から恐々と三十になつてもまだ妻をすら貰ひ得ない不身持ちを說教せられたに憤慨、遂に殺意を生じて午後十時頃連れ出して永道寺裏山に至り殺害せんとしたが人出多きため果さず、前記電氣鐵道所附近へ漢江川を渡つて來かゝり人なきを見すまして暗がりに乘じてアカシヤの撑車支棒を以て亂打昏倒せしめ遂に死に至らしめ何喰はぬ振りして自宅に歸つてゐたもので今朝殺害された前記養父、近隣の人々から知らせをうけ素知らぬふりをして血痕の附着した上衣の上に洗濯し立ての上衣を着ひ古賀署長以下の實地檢證の場に顏だしたものであるが、被害者の身元調査を終へていよく犯人搜査にかゝつた古賀署長のギロリとにらんだ眼中に映つた態度に不審は重なり遂に犯行の一切を自白、縛に就いたものである

恩を仇で返す

犯人たる養子安巨福は三才の時被害者たる安千文に貰はれて來當時は安宅も相當の暮しをして居り蝶よ花よと大事に育て上げられて來たものが其の愛に背いてこの兇行を演じたもので近隣の人々は口々にこの人でなしの行爲を罵り年老いて只一人取り殘された千文の妻朴氏(六二)は夫の非業の死と二十七年の間育ての親として愛撫の限りを盡して來た養子の縛に就き引かれ行く慘めな姿を見守つてゐた

養父慘殺事件 往十里裏箸に連行の犯人(中央)と兇行現場及兇行に用ひたチゲの支棒

大田事件の兩被告判決

尾間 一年六箇月(求刑三年)
谷野 一年四箇月(求刑三年)

忠淸南道大田郡の學校組合問題にからまる前朝鮮總督府囑託尾間立顯(五七)京城太平通會社員谷野萬藏(四六)の兩名にかゝる詐欺事件は廿六日午前十一時三十分京城地方法院第四號法廷において金川裁判長、小野、小林兩陪席判事、福田檢事立會の下に開廷し被告尾間は**薄灰色**の背廣を召し蒼白な顏に生氣のない色を浮かべ神妙に低頭してゐる相被告谷野とともに被告席より起立すれば、金川裁判長は重々しい威力のある聲で『判決を言渡す』と前置し決定書を朗讀、前回公判において被告兩名が極力否認したる詐欺事實を的確に指摘し進んで四萬圓問題に觸れ入り前總督山梨半造の關係に觸れして須々木氏より合計三萬五千圓を騙取したる

醜怪なる 事實におよぶや被告兩名の顏にはさつと蒼白の色が動き流石に頭を低く垂れて恰も罪を悔ゆる人の如く神妙の態度を示した。金川裁判長は十分にわたる朗讀の後靜かに被告兩名に左の如く判決を言渡し、こゝに

世の視聽 をあつめた朝鮮疑獄事件大田學校組合問題にからむ最初の公判は午前十一時五十分をもつて閉廷されるに至つた

懲役一年六月(求刑二年) 東京府荏原郡矢口町 朝鮮總督府囑託 尾間立顯(五七)
懲役一年四月(求刑二年) 京城府太平通一丁目 會社員 谷野萬藏(四六)

千圓出來たら 貴方はどうなさいますか? 最も安全な利殖や儲けの方法を知りたい方は目下評判の『殖六錢話』を御覽下さい谷崎六氏の名著!

愼重に靜かに考へて見たい

兩被告交々語る

判決を言渡されて法廷を出た尾間、谷野兩名は第四號法廷前に立ちながら目に痛いのか澄み切つた五月の空を仰ぎながらともせず罪を悔ゆる人の如く言葉少なく交々語つた『愼重に靜かに考へて見たいと思ひます。控訴する期間は充分ありますので今のところ何んとも申上げられません、辯護士にもよく話して……』

國庫債券の僞造犯殘黨

阿峴町附近で搜查中であつた八十余圓に上る國庫債券僞造の犯人殘黨搜索に就ては極力搜査を續けて居たが犯人南作太郎は京城で僞造債券の行使を行つた上巧に變裝して山口縣宇部市に潜伏し居るを確め本町署より電報を以て宇部署に逮捕方を手配中廿四日同署に逮捕二十六日本町署谷道刑事、河本巡査同地に犯人受け取りに急行、なほ南に依賴を受けて僞造券の處分に狂奔した龍山元町二丁目今井某は二十六日その自宅で本町署の手に逮捕された

公會堂の改修

けふ入札終る

京城公會堂は今回改修をすることになり、二十六日午前十時より京城商業會議所にてその入札を行つたが、四千四百七十圓で須賀商會京城支店に落札した、工事は六月一日より六十日の豫定であるが、その二十日間を限つて公會堂の使用を中止することになつてゐるなほ今回の改修は便所に淨化裝置を施し、普通止めを設け、窓を硝子窓として床はコルク張りとすることになつてゐるので、從來に比し著しく面目を一新することにならう

牛疫蔓延

咸北の牛疫はその後漸次蔓延の兆あり、廿四日には會寧稼行里面で一頭發生、翌廿五日には更に鍾城郡鍾城面に一頭發生撲殺されたが廿六日までの累計七頭、うち斃死三、撲殺四である

Z伯號リ市に着

【リオデジヤネイロ廿五日發電】先大西洋橫斷に成功しブラジルのペルナンブコにて水その他を補給の上廿四日夜九時當市上空に飛來し旋回飛行をして夜明を待ちたツエツペリン伯號は二十六日午前六時五分カンポ・アルフオンゾ飛行場に無事着陸した

夏も大の賣出し
夜間營業二十七日限
吳服部 二十五錢デー
伊達卷 一、五五
夏足袋 二足 一、五五
極上無地モス(大巾尺) 一、五五
婦人前掛(二枚) 一、五五
ストローハット 千打會 五〇、八〇、一〇〇
丁子屋

勸業債券買賣及簡易金融
日本勸業證券株式會社京城支店
開店披露 六月一日より十五日間
勸業債券の景品付大賣出し
景品券を呈上す、景品は勸業債券で一等より四等迄あり其他は等外にて空籤なし、皆あたる
●當社は日本勸業銀行の姉妹會社で創立以來二十六年になり日本勸業銀行の代理店たる朝鮮殖産銀行とは特殊の關係があります
今回朝鮮總督の御許可を得て京城に支店を開設しました
●當社の主要營業科目
勸業債券、復興貯蓄債券、國債の賣買と之を擔保とする簡易貸付、勸業銀行月報及債券時報の發刊及發賣、日本勸業銀行の代理業務(詳細の營業案內進呈)
●當社發表の債券相場は全國に於ける標準相場となるものにて當支店は每月一日、十六日の二回新聞紙上に發表します
●當支店の簡易貸付は債券、公債の時價八掛、九掛內外利率は大勉强日步二錢二、三厘です
●當社名類似の名稱にて曖昧なる取引を爲し顧客に迷惑を及ぼす者あるやに聞く御注意下さい
●當支店位置 京城府南大門通一丁目一二一(漢城銀行前)電話光化門九七三番 振替口座京城一二九七番
(本店 東京日本勸業銀行構內)
當社の特色 確實、迅速、親切

三中井の [illegible] 五月三十日マデ
背廣(上下) シルク マロケン 二六、〇〇
背廣(上下) 舶來 ポーラー 二九、〇〇
腰リチヨツキ リンネル 三、〇〇
腰リチヨツキ リンネル 四、〇〇

湊式吸癒療法

蓄膿症・鼻茸 肥厚性鼻炎
煙草一本を吸ふと同じ位の手數で出來る
高速度の新療法
▼理想的の家庭療法
蓄膿症、肥厚性鼻炎、鼻茸等鼻病の革命的新療法として、ドクトル湊就治氏が多年苦心研究の結果完成せる湊式吸癒療法は、今までの療法と異り手術の必要なく、又飲み藥を飲む必要もなく、自宅は勿論電車汽車中でも煙草一本を吸ふと同じ位の手數と費用とで、極めて容易に出來、その效驗驚くべきものがあります。
▼斯の如き人は試よ
鼻汁が浮出る人、鼻のつまる人、香氣や臭氣の分からぬ人、頭が常に重々しく、仕事に倦怠を覺える人は、是非湊式吸癒療法を御使用ください。特に手術を厭はるゝ方、手術後の再發を恐るゝ方にはしから人にお勸めします。
實驗報告集 新聞名記入ハガキで申込次第進呈
發賣元 東京麴町區下二番町十 明光社 振替東京六〇七九六番
(代理店募集) ハガキで申込次第規則書進呈

雨!!! 雨!!! 雨!

雨衣の御仕入は日之出印を品が豐富で値が安い
又々値下斷行
(店名御記入御申越次第新目錄進呈)
東京市神田區岩本町十一 市電岩本町交叉點四ツ角
日之出防水布商會
各種防水布製造卸問屋

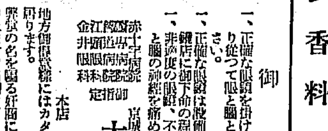
御願
一、正確な眼鏡を掛けて正確な視力の持主と成り從つて眼と腦と神經を永久に保健して下さい。
一、正確な眼鏡は設備の完備して居る大學堂眼鏡店に御下命の程偏に希上ます。
一、非適度の眼鏡、不完全な眼鏡を掛けては眼と腦の神經を痛めます。
地方御得意様にはカタログにて御下命を頂いて居ります。
新刊カタログ呈(郵券二錢)
赤十字病院 [illegible] 指定
京城府本町二丁目 大學堂眼鏡店 電話本局二三七九番 振替京城一二三九番
本店 大阪市南區心齋橋筋

內科 小兒科 腦神經病
京城本町四丁目 北島醫院

アイスクリーム專用 レモン香料
京城花園町九七 東華洋行 電話本局三九九二番

最高級專賣自轉車
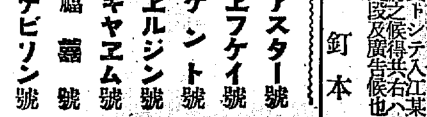
アスター號
エフケイ號
ケント號
エルジン號
ギヤヱム號
福囍號
デビソン號

發賣元・京城・ツキ商會本店

廣告
弊店調律技術員トシテ入江某ナルモノ各地巡廻中ノ由ニ有之候得共右ハ弊店トハ何等關係無之候間此段及廣告候也
五月二十五日
京城 釘本樂器店

極東選手權大會第二日目の戰績

【東京電報】陸上競技個人選手權競技は日本百卅一點半、比島卅二點半、支那一點にて日本壓倒的に優勝、滿場起立脱帽裡君が代奏樂裡に檣頭高く日の丸の旗が揚げられた

驚異的躍進
極東記錄八と日本記錄四

【東京電報】極東大會第二日、日本は壓倒的優勝を以て陸上個人選手權を獲得し比支の決死的奮闘も及ばず日本百三十一點半、比島三十二點半、支那一點の成績を殘し優勝國の榮譽を飾る大日章旗は始て競技場に掲揚された、この日朝來の快晴に惠まれ競技場、球場、籠排球場、テニスコートを目ざして續都のファンは潮の如く殺到したが人氣の中心である競技場は競技開始前の正午には一萬五千人を容れるスタンド席五萬人を容れる芝生席とも文字通り立錐の餘地なく未曾有の入場者を見た正午過ぎ澄宮殿下を始め久邇宮各宮殿下にも台臨御熱心に競技の進行を御覽遊ばされた、呼物の百米決勝で勁敵ゴンザガを約一米引放して優勝して吉岡選手は南部選手の肩を擁して勝利の感激に男泣きに泣くと言ふ悲壯な場面を見せ、場内の昂奮は刻々高まる競技の進行と共に新記錄續出し全種目を通して極東記錄を破るもの八、日本記錄を破るもの四と言ふ驚異的躍進を示し大會の收穫は十分に擧げられた振はない支那が三段跳で司徳光君の奮闘に依り始めて貴重な一點を擧げるや七萬の觀衆は一齊に拍手を送つて樂しい國際的友愛を示し斯くて午後三時五十分競技を終り、全員起立して嚴に君が代が奏せられる裡に勝利の日章旗は揭げられ凱歌は先づ日本に擧つた

日本10比島4
第二日野球戰

【東京電報】日比野球戰二十六日午後二時三十分球審池田、壘審二宅、天知、勝田の三氏審判比軍先攻で開始結局十A對四で日本大勝閉戰五時

	一	二	三	四	五	六	七	八	九	計
日	2	8	0	0	0	0	0	0	A	10
比	0	0	0	1	0	2	0	1	0	4

◇一回（比）三者凡退（日）一死後田部三壘線上に二壘打し森三振山下二壘匍後の安打に田部三進山下二盗後四球で滿壘佐藤の左中間安打に田部、山下生還宮武中飛（比零日二）

◇二回（比）セベダ中飛オンシニアンサント共に三振（日）岡田遊ゴロ失策に二壘打し村尾の遊ゴロ間安打に三進稲見一壘左を抜く二壘打を放ち岡田生還、田部三壘右に安打して村尾を迎へ直に二盗森左中間二壘打に稲見田部生還山下の二匍に續く一死となつたが森三壘に進み桝の遊三間安打に生還（この時降雨あり一時中止）佐藤四球宮武の右翼二壘打で桝生還同一死走者二、三壘によつたが降雨激しきため再び中止（佐藤打者のときオンシニアン右翼バンチスタ投手となる）休憩三十分にして三時三十八分試合再開岡田四球に一死村尾二壘左に安打し佐藤宮武生還、稲見中飛田部の遊三間安打に又滿壘となつたが森二飛この回に日本一擧八點を擧ぐ（比零日八）

◇三回（日）森退き水原三壘に入る（比）二死後ビラノン遊僞失に生き初めて走者を出したがエチエム左飛（日）三者凡退

◇四回（比）メダレ投手前上を抜く安打サベロン中飛セベダ四球オンシニアンの左中間安打にメダレ生還バンチスタ投前に倒るゝ間に走者三壘によつたがピネダ二匍（日）岡田の中堅安打あつたのみ（比一日零）

◇五回（比）三者凡退（日）田部遊三間に安打し二盗したが後者續かず

◇六回（比）メダレ遊僞低投に生き一死後セベダの左翼二壘打に三進オンシニアン遊匍凡擾安打に二走者生還バンチスタ三振（日）佐藤安打したが宮武の投匍に併殺岡田三匍（比二日零）

◇七回（比）二死後エチエム左前安打メダレ一壘背後にテキサスベロンの中前安打でエチエム二壘から本壘を衝いたが中堅の送球に本壘前で憤死（日）一死後稲見の左翼二壘打あつたのみ

◇八回（日）田部遊撃手井二壘に入る（比）セベダ二壘前内野安打オンシニアンの三匍に二壘に封殺バンチスタ四球ガオビラの一匍を山下ハンブルして一死滿壘マンザナレス中堅犧飛してオンシニアン生還ビラノン一邪飛（日）無得（比一日零）

◇九回（比）一死後メダレ二壘前に内野安打しサベロンの左翼大飛球に二壘に進み更に三壘に走らんとしたが佐藤よく球をとつたのを見て一壘に戻つたが二壘を踏むことを忘れたゝめ左翼からの返球に封殺結局十A對四で日本先づ勝つ

日比兩軍のメムバー左の如し

日本	植田（中）	山（二）	森（一）	佐（右）	宮（左）	武（捕）	岡（投）	村尾（遊）
比	ムレンダ（二）	エンロ（遊）	チダペ（左）	エメサセ（投）	スシラ（右）	ンアトオ（中）	ンジシピ（一）	ナザラ（捕）

（［註］人名欄不明瞭）

日本蹴球勝つ
7—2對比島

【東京電報】蹴球日本對比島は三時八分開始日本七對二で優勝す

	前	後	計	
日本	五	二	七	比島
	一	一	二	

比軍排球勝つ
對中華戰

比	二二	二〇	中華
	一七		

【經過】支比排球一セットは大接戰にて四對四、五對五、一八對一八と三回も同點となり支那惜敗二セットは比島リード支那一七對一五と肉薄せるも及ばず敗退した吳領（支那）ガロビニス（比）の妙技が目だつた

中華敗る
對比籠球戰

中、比籠球戰は二十六日午後七時五十分開始

比島 二九　一九　支那
　　 二〇　一五

で比軍の勝利となつた
【比支籠球戰經過】比支籠球は

土俵からおさらばする常の花

相撲東宋の總帥として大正十四年五月以來橫綱を張り優勝六回の記錄を持つてゐる常の花寬市（三一）は廿二日午前九時突然大日本相撲協會に出頭し退職届を提出した。（寫眞は家庭で子女と寬ぐ常の花）

常の花のため馬越翁の奔走
出羽の海襲名に努力

【東京電報】横綱常の花は同郷の實業家馬越恭平翁から平素非常に愛せられてゐたが今度引退したにつき馬越翁は常のため一肌ぬぐ考へを起し出羽海部屋全部（約二百名の弟子其他諸式）を買受け彼を三代目出羽の海にしてやらうといふことになり内々交渉したところ曾我廼二十萬圓

それに現在出羽の海部屋が國技館に對してもつてゐる權利義務即ち借欵債務も引受ければ馱目といふことになつて流石の富豪恭平翁も思案中だとあるが一旦仕かゝつたことでもあり結局常の花の出羽海の襲名は實現するだらうとみられる

東西同點で勝負なし
千秋樂勝負

（東京電報）

綾浪（かけもたれ）肥州山
伊勢濱（おしたふし）吉野山
荒熊（ふみだし）若瀬川
藤瀬川（おくりだし）殿の里
古賀浦（おくりだし）若常陸
大島（おしだふし）雷の峰
太郎山（つりだし）外ヶ濱
朝潮（おしきり）綾櫻
山錦（おしたふし）劍岳
豊川（したてなげ）新海
清水川（つきたふし）常陸島
和歌島（ことなげ）鏡岩
出羽嶽（つきはなし）若葉山
信夫山（うはてなげ）能代潟
錦洋（つきはなし）武藏山
朝汐（つきはなし）天龍
玉碇（おくりだし）豐國
玉錦（うつちやり）常陸岩
宮城山（つきたふし）大の里
打出し六時十五分同優勝旗は全勝の山錦のものとなり優勝旗は百點の同點で協會預りとなつた

米の貯藏とヴィタミンBとの關係
榮養上の研究問題
醫學博士　小林義雄氏談

食料品の貯藏とヴィタミンBの減少といふ事は食糧問題において甚だ重要な事であり、かつ興味ある問題であるが、遺憾ながらその種の研究は未だ足りない、勿論穀類、乾物類、罐詰食品等のヴィタミンに乏しい事はすでに知られて居る事であるが、併し如何なる方法によれば如何なる程度のヴィタミン損失を來すかといふ事は明瞭でない。元來ヴィタミンBは植物において成生され、殊にその種子に多量に包藏せられてゐる。動物はその植物を食物として攝取しこれを體內に蓄積する。人類は斯る植物及動物を食物とするのである が、調理物なる獸魚肉、野菜類等は從來過信された程ヴィタミンBに富むものではない。國民保健上ヴィタミンBの供給源として主として穀類殊に米麥によらねばならぬ米の貯藏とヴィタミンB減少との關係を考察するには先づ穀貯藏玄米貯藏、七分搗米乃至胚芽米貯藏白米貯藏に分けてみなければならぬ從來我國においては一般に穀貯藏を本體とした、近代交通機關の發達に伴ひ米の取引及運輸の交通に頻繁となるに及び搗付及運搬上の便宜よりして玄米貯藏を本體とするやうになつたのである、今日においても米穀移出を行はざる地方においては農家は穀貯藏を例とし、同時今搗精白して自家の食用に供するのである。併し大都會においては常に大量の玄米を貯藏しつゝある。殊に米價調節の必要から設けられたる米穀法に從つて玄米を買上げ、長期貯藏する府縣米穀倉庫の如きは常に數十萬乃至數百萬石の玄米を貯藏し、その貯藏期間は數年におよんでゐる。唯外米は精白米として輸入されそのまゝ貯藏されるを例とする、市場の白米商は自家において玄米に精白するも、その米を長く置く事がない、ゆゑに我々の先づ知らんとするところは斯る玄米は長期貯藏によりてそのヴィタミンBを失はざるや否やといふ事にあるが、然し運送に便なるのみであつてやはり七分搗米乃至胚芽米を以て理想的のものとされてゐる

毛髮の保健法

毛髮を完全に保たせようとするにはその衛生及健康的擁護に最も注意せねばなりません元來毛髮の黑いのはその內部の色素のためでありまして此の色素が減少しますと白髮になります、毛髮の榮養分は皮脂であるので皮膚の榮養が惡いと脫毛、切毛、脫毛を生じます、病後産後に特に脫毛が多いのはこの理由によるのであります、故に頭髮を美しくするには榮養をよくして皮膚の健全を計り、よく手入れして清潔に保たねばなりません、

毛髮の手入れについては
一、頭部皮膚の血行增進＝頭部の血行が惡くなれば新陳代謝が行はれなくなるから毛根の榮養が惡くなるから指先を入れるなり、櫛を入れるなりしてか
き廻して血行をよくせねばなりません
二、適當なる空氣及日光＝空氣及日光は皮膚面を清潔にすると同時に頭面の血行をよくします
三、洗髮の注意＝洗髮は一日置き位にしてよいのですがその度毎に石鹼をつけるのはよくありません、三度に一度位害のない石鹼で洗ひ他は唯だ水洗ひか、ぬるま湯で洗つて油をつけた方がよろしいのです、洗つて油をつける場合植物性のポーマード等を毛髮の根元につけるばかりでなく毛髮の根元に塗り込むやうにしてつける事が必要であります

久富の活躍
勇躍して一着

【東京電報】八百米決勝、比島のヤタール、トップをきりしも三百米より久富リードしヤタール、郎大奎（支那）平野、矢柴一列となり進む後半においてはヤタール頻りにスパートして抜かんとせるも久富許さず矢柴頑張つて先頭となりラストストレートに入る三名懸命に矢柴を追ひ久富飛ぶが如くに一米半を引きはなして一着となる

日比庭球戰は平凡なゲーム

【東京電報】日比ダブルス戰の經過は左の如し
比島アラゴンのサーブで開始、前半山岸、志村相當過失したが比島組の荒れ方はそれ以上で比島組は第三ゲームを志し志村の失をも得たのみで終る第二セット比軍作戰を變へ日本組を前進させ四對二とリードしたが以後志村のスマッシュに極り迫圓四ゲームを奪ふ、第三セット比島組コンビネーション好く山岸の過失に乘じ三對零とリードした

始め比島十對四の優勢なりしも亦が挽回、陸舗恩力飛し十二對十と肉薄しバテイラ、フイロメなど鮮やかなるバウンドパス及フイルドスローを以て十七對十三と寄せつけず、劉雅常、陸舗恩活躍十九回點にてハーフタイム後半劉先づ中央クローズアップにて二點を稼ぎ二十四對二十八と支那リードせるも比島のチームワークよくシユロボールは陸舗恩の反則に依り二スローを得比島三十一對三十と逆にリードして支那盛にロングシユートを試みしもタイムアップ比島勝つ

反目する支比蹴球に
青年團を配置

【東京電報】廿七日の支那對比島の蹴球戰は大會毎に支比間に反目あり上海大會にては流血の椿事さへ起し、あるので本部では當日五十名の青年團員を配置して事故防止の嚴戒をなすことゝなつた

が第三ゲームでデユース數回後また調子變り遂にストレートで勝つた、これで日本軍は前日のシングルスと通計して三點を得比島を破り中華にチヤレンジする資格を得たわけである

大入滿員に泡を喰つた
主催者側

【東京電報】極東大會第二日目廿五日正午より開始された陸上競技の決勝戰は大會の興味の中心として滿員となり混雜を極めたが塲しなくも主催者側の不注意から理事員及取締役官の不注意から競技參加選手協會役員招待者を締出して入場を拒絕するの醜態と橫暴ぶりを暴露し各方面の猛烈な非難を惹起したと起りは廿五日午前十一時半頃スタンド席招待席にまだ空席

雜觀

【東京電報】野球場では日比戰の觀衆が早慶戰以上に鈴成りに詰めかけ二回裏俄雨となるや手に手に新聞紙を頭からかぶつたが失ぬ濡れて仕舞ふと雜雜所がなくなつて愁情をきめ『早く始めろ』と拍手するこの俄雨騷ぎに男女各一名が卒倒するし一方このドサクサに紛れて外野から本壘前スタンドへ潜掛する者相次ぎ整理委員が駆けつけた時は皆セーフ

▲排球場で行はれた日本對支那の排球女子オープンに日軍優勢で前半二十一對〇でリードする時觀客の一人が日本軍の女子を指して『ヒリツピンは却々強いね』と囁くと隣りのが『色は黑いがあれは日本人だよ胸のマークを見給へ』で二人とも微苦笑

▲比支選手達は相變はらずサイン攻めで苦しめられてゐるが銀座邊のカフエーの女給さんダンサー女學生連は華々『サインお斷り』の貼札を顧みず勇敢に選手で一部が話かけたので高田君ですへてしまつて自分の名を書いて渡すと女學生達は『日本語解りますか英語でサインして下さい』と女學生の手を揚げつた時にへキエキして『すみませんすみません』としきりに謝つてゐた

比島、支那の人でさへあれは紙あれ贔屓でゐる毛色の變つた切れをつけてゐるが比島選手と話してゐた日本の砲丸投選手高田岡田君を比島選手と間違

4—0で殖銀雪辱
對遞信二回戰

京城實業野球聯盟春季リーグ戰殖銀對遞信（第二回戰）は（一回戰一對零で遞信勝）廿五日午後三時から京城グラウンドで舉行された、審判安田（球）西村、生乃（壘）殖銀先攻

	一	二	三	四	五	六	七	八	九	
遞信	0	0	0	0	0	0	0	0	0	—0
（先）殖銀	0	0	2	0	0	2	0	0	0	—4

◇三回　殖銀鈴木惠選球の結果四球阪井三遊左を抜く右翼安打で鈴木政の投手ゴロ鈴木惠を三壘に封殺し李の遊匍で鈴木惠を三壘に補殺になつたが加藤よくねばり四球に出で磯部（代走磯部）二死滿壘となり塁壘原も四球で押出しの一點、那須打者の時捕手沼球して鈴木政生還二點を先取す、那須一壘へウルフライ▲遞信は三者凡打（へ

◇六回　殖銀加藤四球（代走磯部）

磯部三盜用村が遞信捕手沼球して鈴木政へ歩を進め阪井のバント後打に三點目を投じたので那須の左翼前にテキサスし代つた吉富左翼前に二點を取つて吉富を挾殺した際一寸ハンブルして投手より吉富を捕手と見違へ、つた際にそれを投手に乘じて吉富も生還二點を加ふ、磯部二一二後三中原深く三壘打したが鈴木投手は捕手が落球したが一壘に刺さる▲遞信二死後成松の遊匍再後のフライを野手譲合つてテキサスとしたが成三塁にヘウルフライを得らる（殖銀二、遞信零）

四回零で殖銀快挽し茲に一勝一敗となつた、閉戰午後四時五十分

試合時間　一時間四十五分
審判　武山中松　島崎野島野
　　　佐原田成　平岡高田渡

遞信	打數	安打	犧打	四死	三振	失策
	29	8	0	1	3	5
	27	4	7	3	5	1

（［註］成績表不明瞭）

▲三壘打　磯部
▲盜壘　成
▲重殺　鈴木政

概評

前回一對零で敗れてゐる殖銀はこの一戰に全力をつくし、遞信に再び殖銀を敗つて春の覇を唱へようと一氣に敵を壓すべく策をめぐらしてゐた、果然けふの試合は文字通り火花散る大試合となりファンの熱を煽つた、遞信一般の豫想を裏切つて再び岡崎をプレートに送る殖銀も又高原を投手と早速を退けて李を捕手に備へた、そこで双方共一回戰に振はなかつた打擊戰が壯烈な位に展開された一回殖銀一安打すれば遞信も一安打し、二回も同じく出來榮であつた、三回に及び殖銀が岡崎の僞の一點を取るまでは雙方で二點を取るまでは戰はどう決するか全く豫斷を許さぬ位で、互角の試合が進んだ、しかしこの二點も遞信としてはさして重荷でなく反撃力がないとも思はれなかつたが六回に至つて一四球一安打と二つの犧打で二點を加へられるに及んで完全に殖銀の勝と見做された、前回の殊勳者岡崎もこの日敗戰の責を負はなければならぬ、打撃にも思はしくなかつたけれども彼の氣合でもあつた、遞信が岡崎を再びプレートに送つたのは失敗であつた、例へ前回一安打で喰止めた岡崎であつたとしてもその間休養日があつたにしても、同じ球筋の投手を連投さすとは十分考へなければならぬ、なくとであつた。それにしても遞信の高原が相手を凡打で打取り安打の散發で終らしたのが、この試合の分岐となつたのである。殖銀は全體によかつた、失策なども珍らしかつた、市村鈴木の好守、打擊では加藤二安打で主として割、那須に代つた吉富が二安打のオールヒット共に得點者か。久しぶりで殖銀の元氣はつらつたる所を見た。取れたりと雖も遞信は相變らずキビくしてゐる、この調子で行けば決勝戰は恐らく今までにない好ゲームが演ぜられるであらう

京城醫專校のボートレース

第三回京城醫學專門學校ボートレース大會は廿一日午前十時から漢江人道橋下に於て擧行、全校生徒並に來賓約五千名あり盛況を極めた戰績左の通り

▲第一回アマチユアレース六百米一着二年B組三分五十一秒、二着一年B組差一艇身
▲第二回アマチユアレース六百米一着二年C組三分四十秒、二着一年C組二艇身半
▲第三回來賓競漕會レース六百米一着國北會三分五十秒、二着長崎縣人會差五艇身
▲第四回來賓競漕會レース六百米一着鹿兒島縣人會三分廿八秒二着佐賀縣人會差五分の二艇身
▲第五回來賓競漕會レース六百米一着山陽チーム三分四十八秒、二着大分縣人會差三分二艇身
▲第六回六百米レース一着アンチ倶樂部三分四十秒、二着昭和二年組差一艇身四分の一
▲第七回八百米レース鐵道對醫專對抗競漕、一着鐵道A組四分廿一秒、二着醫專A組差二艇身半
▲第八回八百米レース鐵道對醫專對抗競漕、一着鐵道B組四分廿五秒、二着醫專B組差二艇身半
▲第九回六百米レース七九對龍中倶樂部競漕、一着七九倶樂部四分五秒、二着龍中倶樂部差五艇身
▲第十回醫專對部レース六百米決選（A組）一着相撲部四分七秒、二着劍道部差三分艇身（B組）一着スケート部三分卅秒、二着乘馬部差一艇身半
▲第十一回優勝競漕
優勝旗爭奪競漕、豫選（A組）一着四年代表選手三分卅一秒、二着一年代表選手差二艇身半（B組）一着二年代表選手三分卅四秒、二着三年代表選手差一艇身
▲第十二回對部レース決勝、六百米一着スケート部三分五十七秒（寫眞部、鄭、李、金、白、朴張）二着相撲部差二艇身
▲第十三回對級決勝競漕八百米一着三年代表選手四分四十五秒（松本、齋藤、坂倉、三尾田、二着二年代表選手差大差（近東、森、西尾長田、原、中村、井原）

送別演奏會

既報在城二十餘年間に亘り熱心に後援指導に盡瘁せる生田流箏曲教授子師送別演奏會は二十九日午後一時より京城倶樂部に於て開催した來會者は各方面の音樂家を網羅し門弟等を合せて七十餘名先づ摘草、六段、春の曲、さむしろ、夕顏、春信元禮等の二曲合奏を終りて別室に於て開宴上田流尺八師範澤井氏始め來賓祝辭を述べ二重に送別の挨拶を述べ、それに對して村瀬師の叮重なる謝辭あり盛會裡に午後五時散會した

JODK プログラム
五月二十七日
火曜日（海軍記念日）

午前十時〇分　氣象概況、各地天氣實況
同十時四十五分　料理獻立『胡瓜の酢漬け』日用品値段
正午　時報、ニユース
午後〇時二十分　琵琶『東郷大將』　木谷旭嶺
同二時十五分　婦人講座『汗にくづれない化粧法』　渡邊千代子
同三時四十五分　ニユース、官廳公示事項
同四時十分　修養講話『白色倫理運動と明朗の鮮光』　蓮沼門三
同六時〇分（解說レコード）『日本海大海戰』
海軍中佐　幸垣
留　海軍中將
作　海軍大佐　武藤
同六時三十分　記念講話『二十九周年の海軍記念日に際して』
海軍中佐　寺垣
同七時〇分　ニユース、官廳公示事項、豫定番組紹介事項、翌日プログラム發表
同七時二十五分　記念講演（東京）
同八時　ラヂオドラマ（東京）『寄せ來る敵艦隊』
海軍大將　有馬良橘
第一景　敵艦クロンスタツト出港
第二景　リバウ軍港を出でて
第三景　漁船を襲ひ
第四景　シンガポール
第五景　露國聯合艦隊
第六景　明治三十八年五月廿七日
原作及指揮　海軍中佐　吉田中將
大矢市次郎
菊波正之助
伊志井寬
瀬戸日出夫
若井信夫
花柳章太郎
藤井六輔
其他大勢及來樂
同八時四十分　日本海々戰私記
に於ける第一艦隊
二番艦敷島艦上の戰況（宇品艦隊司令長官少將山下源太郎）
第十七驅逐隊司令
海軍中佐　伊原
山梨艦長　少佐　西岡茂泰
同九時〇分　吹奏樂（東京）
海軍々樂隊
同　副長同　大尉　横井　稔
同航海長同　中尉　岩島二三
同航海士同　同　前川三三郎
其他大勢
一、序曲『軍人の祝典』グリン作曲
二、國舞曲『洋上の夢』グング作曲
三、行進曲『日本海戰記念』一等軍樂兵曹江口源吾作曲
同九時三十分　喜歌劇『都會の一景』
演出　朝鮮研劇會　李愛利男
李　銀　鳳
徐　品　心　池　祖　順
文　藝　玉　訂　文　紅　技
成　光　顯　蜂　池　手　順
李　蘇　外
午後九時四十分　極東オリンピツク大會ニユース放送
同十時〇分　氣象概況、各地天氣實況、時報、國民保健體操

將棋新手合（七）
於東京市日本橋區濱町一ノ二　帝國木將棋所
平手　▲二段　山北孫三郎（東京）
先番　△六段　猿渡政次郎（東京）
（圖は五七金迄の局面）

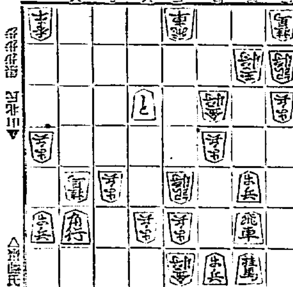

△五二銀　▲六七步成　△五七金左
△五三金　▲同　步　△四二銀成
△八二飛　▲六二金　△同　金
▲同　玉　△七六角　▲六四步
（先手）五二銀打は、五筋の防禦を策れた攻めである
（齋藤木七段評）

蚊が落ちる

ぐつくりする程
專賣特許　イマヅ蚊取香

イマヅ蚊取香の發明で、有名な金澤衞生理學博士は今回、新たにイマヅ蚊取香を發明し、專賣特許權を得た。本品は緑色の粉末で、燃べるに適當の燒器がある。之は昨年試驗した燒器の乂ての缺點を完全に除いて、本年新たに同博士が考案したイマヅ燒器で、燃べると同時に全室に一種獨特の芳香を發し、面白い程蚊が落ち、濃香線香三本分の効があつて、非常に安くつく、蚊取りは本品の使用に限る。定價は、百五十入小箱五十錢、特入大箱一圓四十錢、新案の燒器十錢で、到る處の商店にて販賣、若し品切れの時は、大阪市西區京町堀通二、金澤化學研究所（振替大阪六八〇八九番）へ注文

盲腸患者は必ず服め！

効く藥、癒る藥なら安いもの

藥能書によりますと盲腸炎には今日迄よく効いたと云ふもので御座りますが私ともが世間に出した久木田の腸だと云ふもの雜炎は驚く程宜く効くと一般に賞讃されて居ますのでは治るまいと言はれ手術の外なし手術を恐れるゝ方でも服用と同時に全治致します決して手術の必要なく病勢の非常に重ならない方々は未だ一遍にしてお試しなされるより一日も早く服用して下さるのが最上と存じます

定價一週間分金四圓二十錢　藥料　五日分　金二圓四十錢
地方は送料十錢
發賣元　京城府寺町三七
販賣本舖　久木田神農堂

手遲れせぬ内五日の目迷ふ迷・ふ迷
りん病
せうかち
ルーベリ
絶對有效
五日分　金貳圓
大阪市南久太郎町堺筋
發賣元　竹村製劑所
大阪市　竹村辛次郎
振替大阪三六〇九番
全國到る處藥店にあり

皮膚泌尿花柳病
醫學博士　渡邊晋
京城黃金町入口　日本生命裏
診察　十二時半マデ及ビ夕刻

痔專門
痔核、脫肛、痔瘻
切らずに治す
痔出血、肛門裂
相談歡迎
新醫術
國境醫院

時計
京城本町
寺田商會

國產
愛用
新義州
日陸粉粕
朝鮮產豆粕
日陸肥料
新肥料
飼料
胡麻油
サラダ油
白紋油
高麗眞油
御用命
本社　新義州
日陸公司
支店出張所　新義州四平街大通
工場所在地　安東縣、新義州

贊化病院
京城府黃金町一丁目
電話本局四一二番
醫學博士　古城憲治
內科
小兒科
入院隨意
普通病室及
傳染病室

金線ミルク
舶來品より優良にして
新鮮なる國產煉乳
到る處の藥店に販賣す

小粒
大粒
仁丹
銀粒の仁丹
惡心嘔吐に卓効ある
銀粒は仁丹主劑の外貴藥朝鮮人蔘及びヴィタミンBを配合す
●仁丹は滋强、調聲、精神爽快、口腔芳香、保健救急の爲め
氣分惡しき時　口中惡臭の時　音聲を使ふ時
執務勉强の時　疲勞倦怠の時　船車旅行の時
運動散步の時　集合觀劇の時　宴會喫煙の時
食前食後　訪問接客の時　惡疫流行の時
等日常之を「護身藥」として二、三粒絕えず活用あれ
仁丹ハミガキ・仁丹の体温計

耳鼻咽喉科診察
京城府黃金町（電本四二二）醫學博士　阪井清

神經衰弱に
ユーキリン
鈴木梅太郞博士創製
本品は燐及カルチウムの有機性化合物にして神經衰弱、結核性疾患、妊婦、授乳婦等に適用せらる
粉末、錠劑、膠囊劑あり——說明書呈
東京室町　三共株式會社
大阪、臺北、紐育
三共の藥品

痔
手輕に然も迅速に治癒の目的を達する最新藥
ヘルミチン
坐藥　軟膏
大阪市東區道修町二　東洋製藥所

糸價低落の原因（二）

些細な話ではあるが吾々が考へて生糸を木綿とくらべて何れがよいかといへば生糸がよいことはいふ迄もない、若し相場が同一であつたら多くの國民は恐らく全部生糸を用ゆるであらふことは誰でも肯定される。生糸消費量の多寡は價額次第である、吾人が常にいふやうに人絹の生糸に對する脅威は價額であるから相場が安くさゑなれば需要は無限といふてもよいと思ふ程に悲觀の要はない

糸價の前途については、昨年生糸されぬが現状から考へて往年生糸が千二百圓の時に思惑をして非常に儲けたからといふて高價ばへで千圓は安い九百圓は底だ、目をつむつて買つても儲かるといふやうな考へは頗る冒險といはねばならぬ、現在の環境は昔のそれとは全くおもむきを異にしてゐる、なほ其上に二十萬梱の滯貨を考慮の内に入れねばならぬ、ニユーヨークに五萬梱滯貨があつても糸價に脅威する今日二十萬梱の滯貨がある以上は市況に影響するところが大きいのは勿論のことである。これを考慮に入れずして新高に飛びつくことは丁度燈火に飛入る蛾と同樣である、蠶業家も製糸家もすべきである、恐らく糸價は八百圓臺を示現するであらふ、かくして安いものが賣れて行つて自然調節が行はれねば收まるまい、しかして生産費の多くかゝるものは自滅するのであらう。

内地では廿五日から中央會の部會を開き廿七日の全國代表者出席の總會においては恒久的の國策と當面の糸價維持對策を議する事になつてゐる、現在中央會の幹部では當面の一割封印と一時間の繰業短縮、横濱、神戸市場の荷受制限を圖るとするらしい、農林省では良い名案がないといふ、しかしながら糸中央會でも前途の對策には苦慮してゐるらしい　しかしながら製糸を制限しても蠶業の調節が完全に出來れば徒らに原價の低落を誘導する事を憂ふるものである、要は糸業が我國の重要産業であるが故に官民一致蠶業の合理化をはかり此際局打開策を講ずることが急務であらう、蠶業家も製糸家もおの〳〵自己利慾のための爭鬪を止めて大局に着眼して改善に努力すべきである、併しながら糸價は當分高値は望めないのは何人も認むるところであり寧ろ今一段の安値あるを覺悟せねばならない（完）

繭値基協定成行を 銀行が頗る注目

割高値を極度に警戒

鮮内の繭資金はすでに下交渉は一通り濟んだ模様であるが、共同販賣の繭値段が決定しないのと、内地の貸出利率が決まらないために具體的の條件を取り決めた向はまだ一つもない。内地ではすでに早場地方では繭の出廻期に入りかけやうとしてゐるに拘らず貸出條件のはつきりした協定が出來ないのみならず昨年の繭資金の回收が思はしくないのと糸價の前途に光明を認め得ないのとで銀行側では前貸金の貸出を極度に警戒する傾向もあるから繭相場は意外の安値に陷るやうなことになりはせぬかと蠶業家側では頗る憂慮してゐる模様である。鮮内においては、幸に昨年の繭資金の回收は大體において支障なく行はれた模様であるが、銀行側の態度は糸價の前途があまり値上りの期待が出來ない狀態なので相當に警戒してかゝるらしい右について鮮銀では次の如く言つてゐる

鮮内の製糸家中には共販協定相場が割高であつても將來の地盤關係から二三年前の利益をこの際吐き出すことを覺悟の前で思惑的に買進む向が出ないとも限らない、こうした場合製糸業者としては大いに過去の利益は設備その他に固定せしめてゐるから銀行側がうつかりしてゐると資金の回收に困難を感ずることになつて來る。從つて、割高繭に對して無謀な買進みを敢へてする向に對しては貸出を手控へるか乃至は全然借さぬやうにするか適當の措置をとるつもりである、朝鮮では内地のやうに問屋の裏書なしに直接製糸家に貸出してゐるので特に警戒する必要がある

住友銀行の進出振は如何

種々に觀測さる

住友銀行と十八銀行の合併は鮮内金融界に異常の衝動を與へるに至つたが、支店銀行としては十八銀行の營業網が最も大きい上に、その營業振りも支店銀行としてよりも地場銀行に頗る接近してゐたゞけにこれらの支店が有力なる住友銀行の支店と變つた曉果して以前と同樣の營業振りを期待することが出來るか否かは少からず懸念されてゐる、しかし内地においては大藏省が銀行の合同を極力慫慂してゐる折柄であり、住友も北九州に進出して來てゐる時であるから條件さへ折合へば合同實現の可能性は十分あると見られてゐる、しかしてこの合同が實現すれば住友の鮮内進出は安田が曾つて百三十銀行を合併して進出した前例もあり、住友の意志次第では朝鮮としては阻止することは不可能の模様で、その進出は確實と見なければならぬ、たゞ住友の進出によつて受ける地場銀行の影響は大なるものがあるに相違なく、この點から見て一部には、十八銀行は鮮内の支店のみを切りはなして獨立させるか又は既設の鮮内銀行と合併して地場銀行化するかするやうなことが望めれば朝鮮としては頗る好都合であるとの希望も一部にある

吉林黑龍江 兩省の通貨調査

【奉天電話】省城四行號聯合にて金融整理委員會を組織して以來、專ら金融狀態の調査をなし省内は殆んど整理終了したが、更に委員二名を選出し吉林黑龍江兩省の紙幣發行額、流通狀況及兌換券現貨の價格等を調査整理をなすべく、本月下旬頃同地に赴き實地調査をなす筈である

奉天票も暴落

發行以來の安値

【奉天電話】銀現安と奉天軍の關内出兵との噂に漸落傾向にあつた奉天票は官銀號の錢大洋票の一圓および五十錢の增發說に奉天取引所は遂に二十六日の前引において一萬圓を現出し、奉天票發行以來の新安値を現し、なほ低落の模様である

奉天も不景氣

月二二割の高利

【奉天電話】省城の金融狀態は民國十八年以來逼迫狀態を續けて來たが、今又端午節が切迫したので金融は益々逼迫し、大小商店共節句の決濟が出來ず、一般商民は活動の餘地なく月二割乃至三割の利息にても資金借出不可能狀態で、全く二十年來にない深刻な不景氣時代を現出してゐる

咸北鐵は 朝鮮鐵道の癌

業績極めて不振

朝鮮鐵道の咸北線は昨年末全通したが、同線の成績は同社の他線に比して最も不振である。これは同線が朝鮮國境方面の邊鄙の位地を占めてゐる關係もあるが、近時深刻化した不況も見逃せない原因である、即ち最近の成績について見るに、四月下旬の運輸總收入一日一キロ平均は五圓廿六錢を示し同期中で最も好績を示した咸南線の廿三圓八十錢に比すれば、その收入は四分以下の不成績である。一方荷動きについて見るも貨物取扱量は七百六十キロダラム、乘客は僅かに一千人に過ぎない、更に五月中旬に入つてからはその成績一層の惡化を示し、一日一キロ平均收取は僅かに四圓五十錢を示し、全く採算外の不振である、かくて同線は同社の癌とまでみられるに至り、今後更に閑散期に入つてからの成績は今から懸念されてゐる

朝運と通運の 運送網計畫

朝鮮運送會社と通運の兩社は各自、鮮内運送網の整備を計劃中のところ、昨今迄の形勢は左の如くである。

朝運側 は先に全鮮直轄驛四十一店の開業を見、その後中間驛二百九十七驛の運合參加店作業組合支部と取引店契約を交渉中であつたが、去る二十五日迄には群山線の麥灌驛を除くほか全部交渉成立した、しかして同日から作業組合の殆んど全部は代行營業所の名で營業を開始する運びに至り、これで朝鮮運送の第一次運送網擴張計畫は大體終了した譯である、次に

通運側 は過日通運朝鮮支部を設け、鮮内の運送業務を本社から切り離して獨立の統制を期すると同時に、一方同盟店網を設け加盟店の連絡に新期加入を、支部し、一驛一店主義を目標に、支部店網の擴張中であつたが、二十五日迄の成績は中間約二百五十店の取引店契約を了し、殘部五十驛は目下交渉中である

朝運の 運送人指定

手續は一兩日中

朝鮮運送會社では、先に交渉中の取引店契約が廿五日、麥灌驛を除き約三百驛の交渉成立を見るに至つたので、二十六日鐵道局と指定運送人契約の交渉をした、從つて朝鮮運送側では一兩日中に正式の手續きを了し、來る六月一日には正式の指令が發せられ、同日から指定運送人として營業を開始することが出來るものと觀測してゐる

京城驛の 作業組合もめる

組合財産處分で

鐵道局の承認運送店制度の廢止に伴ひ、先に京城驛の作業組合から運合不參加者が脫退したが、同組合は運合參加者で組織する運合參加店組合が引繼ぐことになつた、併し組合財産の脫退者に對する處分はそのまゝ放置して今日に至つたが、最近に至り組合財産約五千圓の處分に關し當事者間に確執を生ずるに至り、目下運合側と脫退者側で交渉中である、即ち參加店組合は、先に當事者間で『組合財産の處分の方法については參加店組合で留保する』といふ決議に基づき、最近脫退者に對して三百圓づゝ按分して分配したが、脫退者（組合員十七名中八名）はこれが受け取りを拒絕したので、この分配金は運合側の手で供託すべく目下手續き中である、しかして脫退者の分配金の受け取りを拒んだ理由は、作業組合財産の分配を欲せず、脫退者も運合側と同樣に、作業組合事務所で運送業務を執りたい希望からである

運合兩派の 安協說は無根

兩派が絕對否認

非合同派の東上委員は廿五日夜街鍾路氏が歸城したのを最後として全部歸鮮したが同派では廿八日公會堂で報告演說會を開く筈で廿六日代打合會を開いた、なほ最近朝鮮運送會社と通運との間にまた安協說が內々起りかけてゐるやうな風說が流布されてゐる模様であるがこれに對しては朝鮮運送會社でも通運側でも絕對に否認してゐる

北鮮の 鰯漁始まる

鰯油は安い

北鮮の鰯漁は昨今いよ〳〵漁獲期に入つてゐるが、本年は、昨年より一週間ばかり早く、昨今江原道沃文津を中心として毎日平均二百貫乃至三百貫の漁獲がある、今後引續きより以上の漁獲がある見込である、一方鰯油は目下大阪沖一斗建一圓三十錢內外で、昨年よりは二、三割方安い模様で、魚油業者にとつて可成りの打撃であるといはれてゐる

本年の 植付は早い

平年より廿日位

旱魃二年の後を受けた本年の稻植付は例年より早く、來月初旬頃から一齊に開始される模様で、平年に比し廿日ばかり早い見込である

これは本年が意外に濕潤であつたのと適度の降雨のため水量が豐富である關係であるが、今までの狀勢からすれば平年作以上は確實であるらしいこの中京畿道一帶が最も植付早く稻椰南方面ではすでに開始されてゐる一方植付期がかく早く到來したので、苗代引當の石灰窒素の需要は昨今全く止まつてしまつてゐるが、硫安の暴落に災せられて賣止まつてゐるまゝ需要期をすぎてしまつた石灰窒素としては可成りの打撃である

麥の作柄不良

南鮮は減收豫想

東拓各支店より京城業務部に達した本年の麥作狀況報告は左の通りである

湖南、雨が多かつたゝめ低地は半減その他は良好八分作の見込　慶北、慶南は兩年と大差ない田は二割內外減收の見込み　全南、雨量過多のため二割方の減收は見込　忠南北、前年に比べると同程度の作柄であるが平年作に比すれば一割乃至二割方の增收見込　京畿、一時雨が多かつたので懸念されたが天候恢復と共にその後は發育は頗る順調である　咸南北、麥作はあまり良好でなく幾分減收は免れない見込　黄海、平年作の見込み　平南北、平年よりも幾分良好

一般に中、北、西鮮は平年作若くはこれと大差がない程度の作柄であるが、南鮮、湖南方面は減收は免れぬ模様である

新麥安く 製粉落潮續く

共販統制に努む

製粉の落潮は其後依然として續き昨今では鬪門三圓廿五錢といふ新安値にまで落ち込み、共販の存在は全く無視された觀があるが、毎年昨今はいはゆる新麥相場が示現し、相場は先安を行くのが例であるので、大勢上共販の維持策も効は奏さない形勢にある、即ち內地新麥相場は目下六圓三十錢見當で、これを麥粉に換算すると一袋二圓十五錢見當となる、從つて相場としては更に下げ余地は幾分ある譯である、かくの如く目下の製粉が共販の價值以下にあることは原料係の大勢上止むを得ないとされてゐるが、事實共販は市價の統制には極力つとめ、共販値以下には對賣らぬ方針を頑強に支持してゐるので、問屋側としても採算を無視してまで賣叩き得ない事情にある從つて、共販の權威は事實上に於ても相當の統制力を有してゐることは否めない、しかし共販の業務開始以來、市價が共販値より上廻つた事實は全くなく、常に下廻つてゐた事實からして、共販が砂糖のそれにおけるが如き無能なものに終りはしないかといふ杞憂を抱いてゐる向もある

米國海産物關稅

【ホノルル廿五日發電】米國大藏省より五月五日附省令を以て布告された魚類海産物輸入課稅は愈々來る廿七日より實施される筈で右は一斤につき一仙乃至三仙である

鮮銀帳尻（廿四日）

發行高	[illegible]
正貨準備	[illegible]
保證準備	[illegible]

日銀帳尻（廿四日）

發行高	[illegible]
正貨準備	[illegible]
保證準備	[illegible]
貸出高	[illegible]

東京コール（廿六日）

翌日拂	六厘	乃至一錢一厘
無條件	七厘	乃至一錢一厘
普通	九厘	乃至一錢一厘

鮮銀對外爲替相場（廿六日）

對英	二志〇片八分三
對米	四十九弗八分三
對支	百十兩八分五

海外經濟電報

倫敦銀塊	一八片八分五
米棉	卅五錢安
印棉	五十錢安
スチール株	一七一弗四分三
アナコンダ株	六〇弗丁度
日米爲替	四九弗一六分ノ一七
英米爲替	四弗八五仙一六分ノ一五
紐育銀塊	四〇仙八分ノ一

落穗

▲その年額四千八十七萬圓で工業生産高の十三パーセントに當たる朝鮮の化學工業は朝鮮窒素肥料の出現でその產額が躍進的の數字を示したが▲ところが大きな聲ではいへないが實のところ朝鮮の硫安をのぞいたらあとは實にお恥しいものばかり▲魚油の五百五十萬圓やその搾り粕の五百六十三萬圓、ゴム靴の四百五十萬圓といふやうな半製品や、手工業的の工業品がはゞをきかせてゐる▲朝鮮の工業特に高度工業はまだ〳〵これからが大仕事

株式

綿糸暖りに 一齊反撥

前場 二十四日後場稍落着きし機先、今朝は東京の不昧と阪地の九十圓大鬪門割れを入れて當所東新も八十九圓六十錢と不勢に寄付きしも、綿糸の引返しとアト阪地の急反撥にまたも九十圓臺を回復し結局一圓九十錢に大引した、この外鐘新も六十八圓の寄付から九圓に大引しこの間小口商內が行はれてゐた、即ち休日前の止値に比し東新一圓五十錢高であつた

後場 前場綿糸高に一齊引戾せし機先、後場は阪地の小堅き保合を入れて東新九十圓四十錢と更に小締つて寄付きしも商組は戾り賣りに賑はせられ容易に伸びずアト二圓廿錢四十錢一圓丁と歩みをつけ結局前場の如く大引した

長期 前場に於ける長期取引は東取八圓五十錢で新田白石パイカイ、韓一新十八圓で白井白枚のパイカイがあつた

東新分岐の時機

假の東新が過般百九十圓を示した當時から大々相場論を主張して一攫一買で押し通し、下げに引掛つたものが十六七圓からドテン賣、馬車式樂論に變したものがあるが今日東新は底堅く九十圓以下は容易に下げ得ない、これは東新相場波瀾の特異性を辨へぬ強見より起る結果で賣り買ひの外にかういふ人氣で低堅き保合を續けてゐる、しかしこの鬪高の東新に逆行賣りの放れの機に至つても低堅き保合を續ける特異性を示してゐる、賣つた玉の踏み退いた後であるか、即ち今後政局が全く安定し政府が經濟的不振に對し可成りの對策を講ずることに目星がつけばマバラ賣方なり、大手賣方の一部は買玉を手仕舞ひにかゝりそこに急反撥があり新規買の動機となつてあらうか何分現在の事情から見れば高値人氣が生じ下げるべきものが下らぬのである、併し右の様な事情で賣方が退陣し、買玉が出來る様になればこゝに初めて東新相場の大崩落が實現すべきでこの邊相場を展開さすには如何しても双方が一服退陣しなければなるまいと觀る向もあつた

双方根氣比べ

綿業の前途悲觀から紡績株の落潮は停止するところを知らぬ慘狀に陷り二十四日後場は軟派の賣浴せ物の出現で鐘紡新舊共一齊に新安値に低落した、かくの如くなので財界不良と共に人氣は益々委靡沈衰し頃來頑強に支持されてゐた東新も株不定の緩和と東秋で依然崩れ立ち休日前後場には九十圓台に壓迫され一般人氣を愈々軟化せしむると共に形勢更に非なるを觀取された、併し軟派としても空賣り多き際とて積極的に賣向ふものなく今朝阪地東新は寄付には遂に九十圓大鬪門割れの九圓八十錢を付けられたが九十圓以下は容易に崩れ難くアトは又、鬪門に引返し頑強を示してゐた、何分目下の狀態

株式 賣買
大阪竹原證券株式會社特約店
京城現株取引市場仲買人
新田耕市商店
京城府黄金町三丁目
電話本局五七〇、一九六 自宅二三九〇

利喰と戻りで 東新のみ賑ふ

今朝は阪地東新の九十圓臺割れを入れて八十九圓六十錢と不勢に寄付きしもこの間保合ひ的に賣向ふものなく九十圓に買ふものもあり一しに戻り賣りも現はり賑つてゐた、十八圓の寄から大引けられたが商内は少かつた、この出來高は鐘新三〇枚東新九〇枚計九九〇枚で內上口左の如し

今日の手口 [illegible]

本玉 廿六日前場までに於ける百枚以上の建玉左の如し [illegible]

東新不足緩和

今朝の代引尻は京取八百三十枚と五十枚を增し、大新は百六十枚と三十枚を減じてゐるのみであるが東新は遞株旺盛で不足緩和され百四十枚と休日前と同樣二百枚減少し日歩も二日分週の五十錢がつけられてゐた

東株短期取組況

東株前場における短期東新の二十四日後場現在の取組高は二十萬九千九[illegible]

つよきよわき

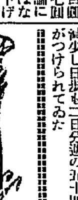

株式 最近の綿業界は全く八方塞がりの形勢なので下半期の豫想も容易に當し難く寸前は全く暗黑の狀態である

▲かく綿業に對する惡材料の人氣が濃化すると共に新綿株の賣氣は弱含みの上にも助長する有樣で休日前は鐘紡を先頭に一齊低落した

▲併し値頃から見ればこの邊を突き込むのも聊か考慮を要するの觀があり、傍々今朝綿糸の暖りと共に又もや狼狽に戾返した

▲何分環境不良の際であるからこの邊下げ足がつけば當然一崩れなくてはならぬのであるが賣人氣が割高觀に賣つてゐる昨今丈け却つて反撥の原因を作つてゐる

▲さり乍ら高年景氣の米國財界もすでに濃化し過ぎ低金利引下げの人爲的技巧によつて辛うじて支持してる有樣に過ぎず

▲低金利の威力も漸次稀薄となり近く一大瓦解を見んかの形勢を示してゐるとかこれが實現すれば吾が株界も相當の打撃を受けることであらうから暫くは戾り賣が得策であらう

期米 正米との採算からいへばどんな米を持つて來ても引合ふは一つもないのに期近へ廻ると逆月一萬石近くの受渡しを見るのだから不思議である

▲といふて地方の相場より割高を維持して居る間はからした渋米は絕へないからそこに買方の懸念があるともいへるのである

▲現にこの當限にしても一萬石の米は裕に渡るものとされており又中限に對しても賣方はそれ以上の米を渡すべく目下その準備中だと云ふ說もある

▲して見ると買方としてはこの受米苦痛から脫れるには現在買付不與に陷つてる正米に羽が生へて飛ぶやうになるか又は産地の米が枯渴して各買付商が眞に品掠れを訴へる迄は一寸望み難いとしなければならぬ

▲何れにしても凶作年で今年位方の祟られた年もマア稀らしいと云ふの外ない

期米

暫く保合ひ 引際戻す

前場 阪地の緩いて手堅き商狀に惑々下げ一巡と見る買物本ス丸等から現れ中物五圓七十八錢先と一寸伸惱みしも阪地の次第高に丸九陽等の賣物に二節は八十九錢と小高く寄付き、スト金太丸九等元く買ひアトは九十三錢から四錢所に暫らく保合ひ引際は六圓一錢と更に復古して前場を終つた

後場 前場引際縮つて先限は六圓を回復せし機先、後場も先限二十五圓丁と前止より僅か一錢安に寄付き、アト阪地の軟調に稍々値は彈かず二節は更に六圓の鬪門を割つて五圓九十九錢二節は九十八錢と一錢づゝ弛み結局前場の如く大引した

結局は割高咎めか

定期は過般の高値から約八十錢方の暴落に對し正米は移出不振の爲め只買物が安く喰へて居るまでで寧ろ正米は割安の地位にあるとと言ひ値上り三、四十錢方高く、買進まないと手に入らぬと云ふ狀態であるからその正米から見れば定期としてこの邊無得の墜落を許さないが爲めに阪地の稍が能少すれば新する丈け正米は移出不振に陷つた上、當所は各地に比し割高に見られ地方筋の買物を誘導する結果は買方に取つて益々不利な立場に至るのみか是れが異議のい時分で總て一般細工が出來るが何分本年の如く不共濟の深刻で總ての事情が惡くて居ては如何に人氣の賈ひでも傾られては同時に結局は割高の咎めを出現せずには納まりがつくまいと觀測されてゐる向が多い

（大株長期休會）大株長期は當限早受渡しのため後場は休會

內地は品掠れ

植付良好乍ら

大阪和田商相互の秘報を綜合してみると九州熊本地方は春以來天候は例年に比し温度の高低烈しかりしも目下は割合に順調である、從て苗代は一般に發育良好で植付は四、五日前より漸々始つてゐる

正米は一般財界不況の折柄商人の思惑は少なく大概持ちが主で買越みの念慮く今後の出廻り力は目下八、九萬石とみられてゐるが財界不況に依る物價の低落から見ると米價の割高の觀があるので大した天災がない限りヂリ〳〵安は免れない情勢であると、何阪地において麥作は稍下一般に不良苗代は順調に成育し植付も例年に比し一體に早く、縣外移出米は一月以降五月上旬迄九十三萬八千五百廿四俵にて前年同期に比較すると三十九萬三千二百俵の增加である、而して今後の移出見込は約八十萬石內外と見られて居り、その他大阪市中における主なる在米は肥後米二十七萬六千六百俵で前年に比し四萬四千八百六十俵減少なく何れも商人は品掠れを豫想されて居る狀態であると

買物全く稀薄

今朝阪地は再び八圓三十錢臺に復活せしも當所は各地に比し割高の地位にある爲め共割り買氣が添はないので好期氣に依る植付總觀見越しの賣物が吹値を狙ふて居る爲め依然五圓九十錢所に保合ひ活氣何にか買氣を唆る程の强材料が現れない限り花々しき商況は望み難いやうである

仁合格米增加

前週は約一萬叺許り在米が減少と買方は漸く有利に入つたかの觀を呈したが去る二十三日現在の仁川在廻米を見ると又復合格米は二千九百八十七叺の增加となつてゐるこれは依然內地との取引が捗々しくないのとこの當限に對する賣方の手當米が碍者した結果でその米が全部渡ふと未だ流るものと見られてゐる、左に現在高に內譯を示すと

合格米	一四七、九五一叺
地抵米	一一、一〇一同
白米	三〇〇同
籾叺入	六一、七四七同
俵入	一三、三〇七俵
大豆	一三、四六五叺
粟	一、四六五袋
外米	三、四八五袋

當局前場情報

【大阪電報】當り屋のアイフは續いて兒く賣り東京筋は工藤から九百石、廣瀨から八百石ボツ〳〵賣り出してゐるこれに對して東京三橋は、窮蕀共他より二千八百石利喰ひ買ひをなし硬化するのではないかと見られてゐるが尚昨日の休みに東京三橋

仁川期米本位　客顧　大

正米

京城 丸キ三等二十五圓六十錢四等二十五圓二十錢地抵玄米上二十四圓十錢下二十二圓十錢一等精白二十七圓鮮白米上二十五圓八十錢籾上七錢二厘中七錢二厘下七錢

大豆 龍山十四圓四十錢長湍十四圓二十錢連川十四圓二十錢鐵原十三圓八十錢

仁川 丸ギ角ヂ丸チ三等石拔百十斤物二十五圓〃十錢連物二十五圓十錢四等二十四圓七十錢不拔三等二十四圓六十錢四等取引なし丸ヨ四等二十三圓七十錢裂上物七錢三厘在來種七錢一厘一等白米丸仁印二十七圓二十〃錢精米組合一等白二十七圓五十錢を唱へ荷主は何れも賣惜み取引は閑散である

大豆 龍山十四圓十錢鐵原十四圓二十錢中和十三圓八十錢金井新川十四圓八十錢新幕四十錢大安瑞山十二圓白川十二圓六十錢海州十二圓五十錢は荷主の唱へなるも移出高は何れも買控への姿である

釜山 各地の利喰戾しに人氣落付きし機先なほ成行楽じに一齊見送り勝ちに休日明けとて糴米小口の買物あり氣配慶北粳良二十五圓十錢海州二十四圓九十錢慶南粳良二十四圓四十錢神力二十四圓四十錢見當と前値保合ひ二千二百八十四俵の取引があつた

群山 休日明けの今朝各地の小戾しに幾分人氣を引締め在米薄に賣物少なく糴米筋の小口買內にて氣配も幾らもを唱へ丸セ三等二十五圓三十錢同四等二十四圓七十錢見當を唱へ一般に傍觀の態である

木浦 本朝は産地より一千叺の出廻りあるも全部糴米筋手當買付物にして賣物なく市中は在廻貨薄なるも依然商內薄に相場も昨日に比し廿錢方下押し模樣で角セ石拔三等廿五圓丁四等廿四圓四十錢見當であつた

大邱 各地漸く落付き賣模樣も未だ不安去らず休日越の糴米筋の原料買ひの外取引無く一般手控見送りの態にて氣配も慶良二十四圓八十錢神力二十四圓三十錢と安值保合にて市場閑散

仁川期米本玉表

[illegible]

群山廻米報（廿六日）

鐵便	玄米	八三三叺
	籾	ナシ
汽車便	玄米	一九八〇叺
	籾	七五八俵
牛車便	玄米	ナシ
	籾	ナシ
合計	玄米	二八一三叺
	籾	七五八俵

株式（廿六日）

京取短期

銘柄		寄付	大引	高値	安値
京取	前	[illegible]	[illegible]	[illegible]	[illegible]
	後	[illegible]	[illegible]	[illegible]	[illegible]
鐘新	前	[illegible]	[illegible]	[illegible]	[illegible]
	後	[illegible]	[illegible]	[illegible]	[illegible]
大新	前	[illegible]	[illegible]	[illegible]	[illegible]
	後	[illegible]	[illegible]	[illegible]	[illegible]
安取	前	[illegible]	[illegible]	[illegible]	[illegible]
	後	[illegible]	[illegible]	[illegible]	[illegible]
東新	前	[illegible]	[illegible]	[illegible]	[illegible]
	後	[illegible]	[illegible]	[illegible]	[illegible]

算定と日歩

	算定	日歩	代引
取	[illegible]	[illegible]	[illegible]
取	[illegible]	[illegible]	[illegible]
新	[illegible]	[illegible]	[illegible]
新	[illegible]	[illegible]	[illegible]
取	[illegible]	[illegible]	[illegible]
新	[illegible]	[illegible]	[illegible]
新	[illegible]	[illegible]	[illegible]
新	[illegible]	[illegible]	[illegible]
新	[illegible]	[illegible]	[illegible]
産	[illegible]	[illegible]	[illegible]

京仁同大安鐵東鐘東滿朝日

大株短期

銘柄		寄付	大引	高値	安値
大新	前	[illegible]	[illegible]	[illegible]	[illegible]
	後	[illegible]	[illegible]	[illegible]	[illegible]
鐘新	前	[illegible]	[illegible]	[illegible]	[illegible]
	後	[illegible]	[illegible]	[illegible]	[illegible]
日産	前	[illegible]	[illegible]	[illegible]	[illegible]
	後	[illegible]	[illegible]	[illegible]	[illegible]
東新	前	[illegible]	[illegible]	[illegible]	[illegible]
	後	[illegible]	[illegible]	[illegible]	[illegible]
日魯	前	[illegible]	[illegible]	[illegible]	[illegible]
	後	[illegible]	[illegible]	[illegible]	[illegible]

大株長期

銘柄	前寄	前引	後寄	後引
大株	[illegible]	[illegible]	休會	
同新	[illegible]	[illegible]		
日産	[illegible]	[illegible]		
同新	[illegible]	[illegible]		
郵船	[illegible]	[illegible]		
同新	[illegible]	[illegible]		
鐘紡	[illegible]	[illegible]		
同新	[illegible]	[illegible]		
日糖	[illegible]	[illegible]		

短期建玉表

	賣方	買方	建玉數
京取	[illegible]	[illegible]	[illegible]
新	[illegible]	[illegible]	[illegible]
新	[illegible]	[illegible]	[illegible]
新	[illegible]	[illegible]	[illegible]
取	[illegible]	[illegible]	[illegible]

京大鐘東仁安

東京現株

銘柄	値段
滿鐵	[illegible]
同新	[illegible]
東拓	[illegible]
同新	[illegible]
富士紡	[illegible]
日石	[illegible]
南毛	[illegible]

東同鐘同朝同

期米（廿六日）◉仁川

限月	當限	中限	先限
前場（一）	[illegible]	[illegible]	[illegible]
前場（二）	[illegible]	[illegible]	[illegible]
前場（三）	[illegible]	[illegible]	[illegible]
前場（四）	[illegible]	[illegible]	[illegible]
前場（五）	[illegible]	[illegible]	[illegible]
前場（六）	[illegible]	[illegible]	[illegible]
前場（七）	[illegible]	[illegible]	[illegible]
前場（八）	[illegible]	[illegible]	[illegible]
前場（九）	[illegible]	[illegible]	[illegible]
前場（十）	[illegible]	[illegible]	[illegible]
後場（一）	[illegible]	[illegible]	[illegible]
後場（二）	[illegible]	[illegible]	[illegible]
根入値段	[illegible]	[illegible]	[illegible]
約定値段	[illegible]	[illegible]	[illegible]
出來高	[illegible]	[illegible]	[illegible]

長期・短期

短期	一三三枚
長期	[illegible]
當日	[illegible]

◇東京　◇大阪　◇兵庫　◇下關　◇桑名

[illegible]

鮮內延べ　大阪期米喰合　市況（廿六日）　大阪砂糖　京城手形交換高（廿六日）　◇木浦延べ（廿五日）

[illegible]

風流奴茶屋 （105）

稻岡奴之助　荒川芳三郎畫

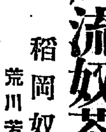

女の聲

『してその武士といふは、何者でおぢやる?』

太夫の長物語がをはると丑兵衞はいら立たしげに膝を進めて訊ねた。

『はい、その武士といふは、室町將軍の細家とやら、お屋敷は室町御所に程近く、山名樣の若殿樣と申すことでござります。今も時々こゝへお見えあそばしまして淋雲が名を繼ぎしとあらば何とやら床しいと仰せられまして、わたしも二度三度』

『なに山名家の若殿?むゝ』

丑兵衞は兩腕くんで思はず考へ込んだ。

闇の夜ながら更けては森と物淋しく、夜を更むる拍子木の音が遠くから聞ゑて來た。

默然として眉根顰の丑兵衞につり込まれて、太夫も暫く無言で俯いてゐたが、ハツと我に返つてするりと丑兵衞の側へ擦寄つた

『大分夜も更けた樣子、お休みなされませ、や、や。』

顔面の媚びを湛へて執念く男の顏、石部金吉の丑兵衞ハタと睨み付け、

『ぶツ、お退きやれ、某は罷り歸る』

と叱るやうにいつてすッと立上つた。

『ほゝ、恐いこと』

『いや、いろ〳〵雜作にあづかつて呼けない、太夫、今宵某がお身にたづねること、必ず人に語られるな、頼みぢや、片岡丑兵衞かくの通りお頼み申すぞ』

丑兵衞は双手を膝の邊まで垂れて嚴格しく式禮をした。

『あれ勿體ない、お手をお上げなされませ、賴まれませいでも、稱國の御用でござんす、人さまのことは……』

『むゝ呼けない、シカと賴み申した、太夫さらばぢや』

丑兵衞は手早く身仕度をとゝのへ、六尺ゆたかの大兵片手に編笠をかゝへ、頭を垂れて悄然と立去る後姿、ふけし廓に一入目に立つて物寂しく見られた。

編笠に夜露をしのいで丑兵衞は廓の大門を出たが、草木もねむる

家の棟も三寸といふ丑満の頃の町は、何の家も何の家もみな寢靜まつて、何處にかへる月に犬の子一匹の影も見えなかつた。

『あゝ醉つたわ……』

丑兵衞ほどの大剛の勇者としては、蝮のやうな嘯息をもらして月を見上げた、不思議ド喘の一度も勝負に出會つたことのない數度の戰場で、いつも火花を散らすはげしい鬪ひをしながら、かすり傷一つうけたことのない大剛の丑兵衞は見事で十餘匹かの狼を片ツぱしから金剛杖でなぐり殺したほどの丑兵衞も、今夜は途方に暮れて私知らず嘆息を吐いたのであつた。

『物家雨退には斯ら申聞の恐らもか、御室大夫をお妙と思ふて來て見ればそれは人違ひ、當の御室大夫は疾つくに死んでゐて、形身の和子樣は人もあらうに山名家の館宗山名の家に養はれてゐるとは、情もなんといふ事龍かしうなつたものであらう、たとへ山名の屋敷へ出向いて和子を申受くるとも、何として易々この丑兵衞に和子を渡すべき、假りに渡すとするも無線の他人に渡すべき理もなければ身の素性、その本末詳しく聞き糺さめといふ事はあるまい、それを聞かれては身の上の大事、いや此身は兎も角主君の御身が事安泰ならうとまゝよ、此身終つて後はどこの誰が和子を總育つべき、山名家は亡き父八右衞門が日頃仇人の主筋と聞けば、それと名乗つて和子を此方へ與び受けやうかい……いや〳〵亡父が子であるといへばとて、親と太夫に何の由縁もない身の、山名家では容易に此方の望みを聞き入れまい、聞き入れぬばかりか、藪を叩いて蛇を出すの喩、その樣和子の御身にあやまちあらんも測りがたし』

丑兵衞はこんな事を考へながら夜路を辿るやうな心地と夜の面を歩いてゐたのだつた。

『もし、もし〳〵、お武家さま、ちと待ちなされませ!』

突然、後から優しい女の聲が呼び止められたので、丑兵衞は無心にビクリと浪を打たせて振り返つた。

『何者?』

御斷り　前回の『武家の總元服』と前後しました

代表的なら漬は 殖産なら漬 京城永樂町市場 本舗 田中浦次方

有効確實にして 不快を伴はぬ マラリア特効丸 本舗 龍山元町二ノ八八 Ⓗ林藥房 電話龍山三三三番 販賣店各地にあり

京城日報
朝刊
本紙朝夕共二十頁

近松語彙

大近松の全研究
始めて世に顯る

文學博士 上田萬年
樋口慶千代 共著

さきに我が國語の一大綜合として『大日本國語辭典』を完成し今また重修『大言海』の刊行により、その語原的基礎的研究にむかつて一大炬火を掲げんとしつゝある冨山房は、ここに新たに上田、樋口兩先生十有五年努力の結晶たる近松語彙の提供によつて來らんとする國語辭典の特殊化專門化時代に先嚮する榮譽を荷ふ全卷四段組細字八百頁、大近松の全著作に亙り苟も疑義ある本文を擧げて五十音順に排列し一々精細なる考證に興味ある挿畫を補ひ別に典據・地名・人名・法律・經濟・動植鑛物等についての周到なる百科的研究を附録とした。素より純然たる個人文豪の特殊辭典として、國語辭典界に於ける劃期的著述たるのみならず西歐に於ける沙翁・ゲーテ・ダンテ・ブラウニング等諸文豪の特殊語彙に比肩して耻ぢざる文化的業績として高く輝くことを疑はない。凡そ一身にして一時代を乘ねるのみか後代に及んで影響いよ〱已まざる我が近松翁の如き國民的大詩人に在つてはその著作の全語彙は直ちにその時代の全文化の百科事彙であり、又古今を通じてわが國語文化の一大道標たるべきものである。即ち本書は元祿文學研究者乃至淨瑠璃歌舞伎愛好者のために唯一無二の指導者たるのみならず苟も文藝の趣味あり教養ある家庭の書架上、大近松の著作集と共に必ず逸する事をゆるされない標準典籍の一たる事を斷言する。

來出本製

特價期間 6月30日限

特價 7圓50錢

◇分割拂の便あり　◇詳細内容見本進呈◇

小村雪岱裝幀　背皮ボプリン裝本
新型四六倍判　七八二頁
定價八・五〇　送料・三六

東京市九段坂下　振替東京五〇一番　冨山房

ノヴィエート・ロシヤ篇

世界地理風俗大系 第十五回配本

執筆者
文學士 淺野利三郎　子爵 田中阿歌麿
文學士 今井時郎　文學博士 鳥居龍藏
法學士 正親町季董　陸軍少將 昇曙夢
理學士 小林儀一郎　日露協會 深見尚行
理學士 佐藤弘　外語教授 八杉貞利
演劇評論 鳥野三郎　日露協會 山内封介

革命ロシヤの赤裸々なる此眞の姿を見よ

世界の謎は解かれた。赤い國！ソヴィエートの國の赤裸な此姿を見よ。其處には彼等の期待せるが如く、果して共産主義の天國を現出しつゝありや。其政治組織は如何、又社會狀態は如何に變遷しつゝありや。執筆者は何れも革命ロシヤに深き理解をもつ一流專門家、加ふるに弊社が絶大な努力と莫大の經費を投じて蒐集せる無慮六百の寫眞は徹底せる本文と相俟ちて赤い國の現實の姿を縱横に活寫し來り、親しく眼前に見るの思あらしむ。今や世界の中心渦である思想と實踐とは、總て彼ロシヤを廻つて生起せんとしてゐる。げにも『彼を知る事のみが世界を知る事』だ。敢へて之を滿天下の讀書子に薦むる次第である。

・本篇に限り分賣す・
（本篇に限り三千部を增刷し、各方面の希望により分賣の御需に應ずる事に致しました。今スグ本屋へ）
定價一冊二圓八十錢　送料二十六錢

世界地理風俗大系第十四回配本
滿洲篇
四月配本

滿洲に關する書は多い。けれど本篇の如く豐富な寫眞と各方面權威者の綜合執筆になつた書はない。寫眞に記事に全滿洲のあるが儘の姿を活現し親しく眼前に見るの思ひあらしむ滿洲研究者唯一の參考書。

既刊書目
1 イタリヤ　2 北米合衆國(上)　3 アフリカ　4 フランス　5 南洋　6 イギリス　7 支那(上)　8 カナダ・中米　9 インド　10 中歐諸國　11 北米合衆國(下)　12 白・蘭・西・葡　13 大洋洲　16 西アジヤ

日本地理風俗大系第六回配本（新光社版）
中央及北陸篇

雪の北越、第の立山、百萬石の金澤、羽二重の福井、等の飛驒、溪谷の長野、葡萄の山梨等、擧げ來れば地文的にも人文的にも興味ある此地方である。執筆者は何れも各地方に於ける鄕土地理研究の權威者、例により豐富特殊の無慮七百の寫眞は、本文と相俟ち各地のあるが儘を活寫し來り興味津々たるものがある。（五月十日配本開始）

五大特色
1 グラビヤ版　産業と風俗のあるが儘を活寫せる本社獨特のグラビヤ版を見よ
2 ダブルトン版　日本海岸其他各風景地の光景は佐渡おけさ、越後の米作、九谷燒等の光景眼前に見るやう。パノラマのやう
3 原色版寫眞　一一號通寺士宮心の立體模型敷十個
4 立體模型圖　一目現地を彷彿せしむるもの
5 額面大寫眞　四六倍版四頁大の立山連峰及白馬連峰の二大寫眞、壯觀無比

見よ燦たる此内容

矢繼早の既刊書目
1 東海地方篇　十月十八日發行
2 奥羽地方篇　十一月十八日發行
3 九州地方篇(下)　一月十八日發行
4 北海道樺太篇　二月二十日發行
5 九州地方篇(上)　三月廿八日發行

本篇執筆者
理學士 德重英助　理學士 石井逸太郎　理學博士 小川琢治　理學士 望月勝海　理學士 市川渡　理學士 本間不二男　諏訪中學 三澤勝衛　理學士 淺井治平　理學士 石原初太郎

各冊 金二圓八十錢 送料三十六錢

東京市神田區錦町一ノ一九
新光社
振替東京四三二四〇番

東京出版協會々員發行 新刊重版 圖書案内

奉仕的犧牲版！
（五年版）法令索引付内容豊富印刷鮮明携帶至便
新刊 實用六法全書　文明社編輯部　三五判布裝八〇〇頁　定價金一圓　送料四錢　東京小石川區水道端二七〇六番　文明社

▲執筆者と其の題目▼
近松門左衛門……守隨憲治
歌舞伎……鼓友
井原西鶴と讀本……山口剛
馬琴と讀本……山崎麓
京傳と黄表紙……田中辰二
人情本の世界……暉峻康隆
川柳と洒落本……藤村作
通と遊蕩……麻生磯次
江戸生活……
非常に新鮮な内容を以て語る
新刊 日本文學聯講（近世）下　文學博士 藤村作編　菊判布裝五四四頁　定價二圓五十錢　送料二十七錢　東京神田區表神保町振替東京四二三番　中興館

▼一家の主婦の良敎師▲ 野菜、鮮魚、乾物、肉類等の調理法から、菓子類の製法に至るまでの一千餘種を網羅して實際的なる圖版の挿入と相俟つて誰にも直ちに應用され得るやう赤堀先生が懇述した書です。▼料理愛者の絶好顧問▲
重版 赤堀日本料理法　赤堀旺宏著　三六判洋布裝七百八十頁　定價一圓三十錢　送料八錢　東京日本橋區通油町振替東京三八番　大倉書店

學習の順序に注意し、自然に數學的能力を發揮するやうにし寄へ方の要點を明示し、グラフを多く挿入して諸種の事項を説明し、而入學試驗に應ずる準備として特に問題を最近の諸學校入學試驗問題により何之が解答を與へてある。
新刊 自學自習受驗參考 代數(上)　冨山房編輯部編　四六判洋裝三四四頁　定價一圓三十錢　送料十錢　東京市九段坂下振替東京五〇一番　冨山房

内容の完備と無比の廉價提供を主義として類書多き斯界に迫出したる本書は著者が國學院大學にあて十數年間萬葉を取扱ひたる實驗と蘊年の蘊蓄との結晶也殊に集中代表作一千首を時代順に排列し歌史を兼ねたるは出色の一にして文檢受驗者必讀の書也
新刊 萬葉集新解　國學院大學教授 武田祐吉著　菊判上卷五六〇頁下卷五〇〇頁　定價上卷參圓下卷參圓　送料各廿七錢　東京神田區北神保町振替東京二六九一番　山海堂

内容の完備と無比の廉價提供を主義として斯界に迫供せし出る本書は既刊の何れにも比し斯る三方面より見直し從來の誤りを正し、始めて成し得たのである。
新刊 古事記評釋　文學士 中島悦次著　菊判洋裝六七〇頁　定價參圓五拾錢　送料廿七錢　東京神田區北神保町振替東京二六九一番　山海堂

内容は通論、各論に別ち通論には形態（結晶）を設き共物理性、化學性、產狀及變化を記し各論には鑛物の分類を掲げ共特性、產狀及び應用に至るまで詳述し吹管分析法、鑛物鑑定法及び内外鑛物產額表も加へてある新學令文檢受驗者の絶好參考書
重版 鑛物學　理學士 石川成章著　菊判上裝下〇〇頁　定價三圓　送料十八錢　東京市京橋區銀座二丁目振替口座東京二九番　大日本圖書株式會社

冨山房獨賞選の傑作、國民必讀の絶好讀物として、至大の歡迎を受けたるもの、今回更に著者に乞ひ、全篇に亙つて改訂増補し、益々内容充實、學校、家庭、男女學生の教科書、課外讀本として最高權威のものたるを期した名著である。
增訂 國民日本歷史　高橋俊乘著　四六判洋裝七六六頁　定價一圓二十錢　送料二十七錢　東京九段坂下振替東京五〇一番　冨山房

鳶魚先生は江戸研究の巨擘。本書は江戸生活の表裏妍醜を敍して、無限の興味と知識とを與ふ。
新刊 江戸生活のうらおもて　三田村鳶魚著　二峰人序　四六判假裝約六〇〇頁　定價一圓　送料十二錢　東京市銀座西八丁目振替東京一二〇〇　民友社

國定新方手本筆者、西脇吳石先生の書は、穩健にして優雅、近來益々圓熟の域に進せられたるをみる。加ふるに、本書には附録として、習法を委しく説明したれば、教科書としては勿論獨習用として最適のものたりと信ず。
重版 三體千字文 書法説明付　西脇吳石書　菊判和裝一三二頁　定價六十一錢　送料　東京市麴町區飯田町振替東京七九三四　松邑三松堂

日常生活に於ける急病怪我等に對し、何人も當然心得なければならぬ救急療法並に應急手段に關する詳細を一々精確な挿圖により簡潔明快、隨時隨所に應用し得べく説明したもの。一般家庭はもとより、競技の研究指導、體操教官等必讀の良著。
新刊 救急療法と應急手段　醫學博士 冨永哲夫著　菊判洋裝二七八頁　定價貳圓五十錢　送料二十七錢　東京市九段坂下振替東京五〇一番　冨山房

劃期的に讀者の增加を示すモダン會話書。英會話界の創見たる理由は本書がたゞに會話用として完全なるばかりではなく内容項目が瓦る廣範圍に涉るので英語を學ぶ者のポケットに是非無くてはならぬ必要な書である。諸教授推薦の好書。
重版 實用日英會話　アーネスト・ルース著　三六判洋布裝五一六頁　定價一圓五十錢　送料十八錢　東京市神田區今川小路振替東京八二四番　金刺芳流堂

一般工學に志す人は電學よりも數學物が得意で、從つて電氣工學を修めて試驗を受驗する場合も案外電學力の不足から失敗の憂目を見る人の多いのには驚く。著者はこの點を考へて電氣工學の術語その他を完全にこの一卷の中に分り易く敎へてゐる
新刊 初等電氣英語（學び方譯し方）　特許局技師 電氣學會 渡邊軍治氏著　四六判布裝一七〇頁　定價一圓五十錢　送料十二錢　東京市本郷區　振替東京五九六〇〇番　厚生閣

一着五拾錢で出來た夏洋服（新型二百種の中から發表したもの。）

子供夏洋服の作方號

子供洋服の全盛時代
「主婦之友」六月號の素晴らしい評判
新型子供服 二百種
雜誌にも單行本にも未だ嘗て見ざる大充實であります。二百種の新型子供夏洋服の發表だけでも驚嘆に値します。それを僅か五十錢で扱つので、雜誌界の驚異として大評判です。賣切れぬうち至急に。

他では見られぬ『主婦之友』獨特の「子供洋服作方」の記事
(一)型は一粒選りの、最新流行の型ばかりです。
(二)仕立方は誰にも出來る簡單なものばかりです。
(三)ミシンが無くても縫へるやう説明したものです。
(四)經濟的で便利なものばかりを集めてゐます。
(五)記事が正確で親切なことは世間の定評です。

▲型紙なしに縫へる新案子供服作方（『主婦之友』で初めて發表された新案の便利な仕立方です。何處のお子様にも向く各種の仕立方の發表で何處でも大評判です。）
▲子供にも縫へる新案簡單服作方（可愛い子供服がお子様方にも縫へるといふ獨特の簡單な作方。とにかくこれを御覽になつて、一着お作りになつてください。）
▲お母様の考案した新型子供服作方（多勢のお子様方を洋服ばかりで育てゝみられるお母様方の新案を澤山發表。型は新型、仕立は簡單、布は經濟、大評判です。）
▲廢物利用で出來た可愛い子供服作方（小さくて着られなくなつた子供服の仕立直し方や、有布で出來た新型の子供服等、大評判の仕立方ばかりを發表。）
▲五十錢で出來た新案子供服作方（僅か三十錢から五十錢で出來る可愛らしい子供夏服の許しい仕立方を澤山に發表したので、何處の御家庭でも大喜びです。）
▲一圓で出來た外出用ドレス作方（價は僅か一圓ですが賣へば五圓にも十圓にも仙する素敵なお揃用の外出着が出來ます。澤山の仕立方の發表で大評判です。）
▲輕快で簡單な新案の男兒服作方（坊ちやん方の喜ぶ輕快な夏洋服の仕立方をいろ〱澤山發表しました。仕立は至つて簡單ですからお持つ方なら誰でも出來ます。）
▲浴衣地で作った可愛い子供服作方（大評判の浴衣地で仕立てた子供服を澤山發表しました。一反で四五枚も出來る經濟的で可愛らしい夏服ぜひお試みください。）

特別記事
▲ワキガを自分で根治した療法公開
▲重い脚氣を治した民間療法の經驗
▲男女兒を自由に產む方法の新發見
▲眼と眉で男女の運勢を占ふ新祕法
▲（誌上相談）婦人煩悶引受所の新設
▲長人の心を掴む新祕訣百ケ條公開
▲夏の化粧と着附の新しい祕訣發表
▲小商賣に成功した婦人の經驗七種

『主婦之友』六月號はお蔭で非常な大賣行きです。どうぞ賣切れぬうちにお求めください。一冊五拾錢（送料三錢）で東京神田駿河台の主婦之友社の發行です。

政府全力を傾注して 專ら樞府關係を緩和
若槻全權の歸朝次第 批准の圓滿解決を期す

【東京電話】政府對軍令部の統帥權問題に對する確執は今尚依然一致を見るに至らないが、政府は今後は樞府對策に全力を傾注する方針であり、之に對する政府部內の意向は大體次の如く一致してゐる

一、軍令部に於て現在の見解を改めざる限り、到底意見の一致を見ることは困難である

一、統帥權問題は既に原內閣のシベリア出兵、田中內閣の山東出兵と共に閣議で統帥權の發動を決定し、事實上これによる政府の責任を明白にして來たものである

一、今回の條約締結につき帷幄機關たる軍令部長が統帥權干犯論等を唱へるべき筋合のものでない

一、軍令部長の辭職も止むを得ざる次第である

一、若槻全權が六月十八日歸朝し、經過報告を受け協議を遂げた上多分六月二十五日頃には樞府に批准奏請の手續を執りその審議を求める段取である、而して軍縮剩餘財源を以つて國民負擔の輕減を期す爲め豫算編成に振り向ける方針である、且つ豫算編成に間に合ふやうひたすら樞府審議の促進を圖り、圓滿に批准を終了したい

加藤、末次兩氏の 辭意撤回を勸說
山本第一艦隊司令長官 橫須賀から出京奔走

【東京電話】第一艦隊司令長官山本英輔中將は、時局の重大化を恐れ加藤軍令部長、末次々長の辭意を飜へさせるため二十六日午前橫須賀より上京、岡田大將と會見後軍令部に出頭、加藤軍令部長に挨拶を述べた後末次々長と會見、更に軍令部出仕末村中將をも加へ三者鼎坐して懇談したが末次々長の辭意は加藤軍令部長と同樣極めて堅く目下のところこれを飜へすことは不可能と見られてゐる

事態の成行を 充分注視する
統帥權問題の確執と 研究常務委員會

【東京電話】貴族院研究會は二十六日午前十時常務委員會を開き時局問題に關して意見交換の結果、統帥權問題に就いては政府、軍令部の確執は、このまゝ推移すれば軍令部長の辭任は免れぬから、當然政府は樞府において一層重大難關に逢着すると見る外はない、依つて事態の成行に就いては寸刻も眼を放せないといふに意見一致正午散會

同成會例會
統帥權問題にて 政府の主張是認

【東京電話】貴族院同成會は二十六日午前十時例會を開き統帥權問題につき意見交換の結果、吾等は憲法の解釋については政府の主張を是認するものである。政府は軍令部長の辭任を見るも其の所信に邁進すべきであつて、問題が如何に紛糾するも結局は政府の見解は國民に是認されてゐるのであるから、斷乎として進めば政府の所信の如く問題解決し、將來憲政の運用上にも一進歩を見るであらうといふに意見一致し正午散會した

軍制調査總會

【東京電話】陸軍では二十六日午後一時より軍制調查委員總會を開き前回に引續き造兵廠、兵器廠等に關する兵器行政の整理に關し協議した

安達內相 首相と協議
軍令部首腦者 進退問題で

【東京電話】安達內相は二十六日午後五時首相官邸にて濱口首相と會見首相より統帥權問題に對する政府と軍令部側とのいきさつ及後の情

陛前に加藤軍令部長、末次同次長の進退問題の報告を受け引續き時局問題其他の重要問題につき種々協議を重ねた

秩父宮殿下の 御高德を偲び奉りて
釜山迄奉送した 兒玉政務總監謹話

秩父宮殿下を釜山まで奉送して二十六日午後七時着列車で歸任した兒玉政務總監は車中左の如く謹話した

殿下の御來鮮に際し實は新義州に奉迎するつもりだつたが、議會關係等の政務の都合で京城にお迎へして甚だ恐懼に存じてゐただに拘はらず、何等のおとがめもあらせられず二十五日釜山埠頭に逞しい殿下を奉送したことは衷心よりお喜び申上ぐる次第である、總督府に御成りの節朝鮮事情につき御進講申上げたところ殿下には純然たる一學生として講演者牛島局長に對し御敬禮を施されまた他の御學府と共に御起立になつてゐらせられたが、其瞬間自分は殿下が全く殿下としての御身分を離れ給ひ一大學生としての御態度に付何とも言ひ知れぬ深い感激に打たれた博物館御成りの際にも自分は脱帽して御案內申上げたところ殿下には『兒玉君帽子をかぶれ』と仰せられたがかゝる細かな點にまで御心付き遊ばさるゝ御英明の御資性に對し奉り唯恐懼の外はなかつた車中に在らせられては山田大佐、中村侍從官より朝鮮史に關し委しく御說明申上げ、午後は森岡警務局長から鮮內の治安狀況を御說明申上げ、尚後に自分から統治の大體に就て約二時間程御下問に奉答したのであつたが、殿下には極めて微細に亘る御質問をせられその御研究に御熱心で在らせらるゝことは、一同深く御感激申上げた次第である。殿下が朝鮮に臨ませらるゝに當り朝鮮の實際と過去及將來に向つて御研究を極めて御熱心に且つ詳細に御聽き遊ばされ、聊かに御疲勞の御模樣を拝せず御旅行を了へさせられたことは、一同と共に衷心お喜び申上ぐる次第である

無事重責を果し 光榮之に過ぎず
森岡警務局長謹話

【釜山電話】秩父宮殿下御入鮮以來御警衛の重責に當り目出度く殿下の御歸りを釜山に奉送した森岡警務局長は左の如く謹話した

殿下には廿一日安東御着、廿二日鮮滿國境の雄大なる風景を遊ばされ、初めて我が朝鮮に第一歩を印せられ給ふて以來、幸にも天候は快晴續き且つ官民の一致協力により些かの事故もなく御機嫌麗しく釜山を御出發遊ばされたことは眞に喜びに堪へない次第である、私は關係官の努力と一般民衆に對し衷心感謝の意を捧げたい、殿下には僅かの御日數であらせられしに拘はらず、廣く各般に亘り御研究遊ばし、よく朝鮮の事情をお探り給ふたことは、朝鮮にとり誠に此上なき喜ばしきことであつた。御旅行中極めて御多忙に在らせられ、寸暇も得させ給はず、御車中でも絶えず御說明を御聽取遊ばされ、沿道では又一々奉送迎者に御起立で御答禮を賜ふなど、御休みの御時間とては殆んど得させられない程であつたに拘はらず、極めて御元氣で安東より釜山まで約六百哩の御行程を恙なく終らせられたことは重ね〳〵お喜びに堪へない次第である

◇…地方鐵道局長會議 鐵道省に於ては本年度豫算實行豫定に關する件を協議のため廿四日午前九時から本省に於て地方鐵道局長會議を開催す(寫眞は江木鐵相の訓示)

明年度豫算編成と 政府側の苦慮
軍縮剩餘金利用の 減稅と海軍要求を如何に捌くか

【東京電話】財政難の昭和六年度豫算にて政府が最も苦慮する點は減稅の公約と海軍の新規要求(補助艦の建造と航空擴張および實力充實費)を如何にして調和するかにある、しかして若し軍縮剩餘金の範圍內でこれを補ふとせば減稅を思ひ止まるか、海軍の要求を思ひ切り削減するの外なく、双方とも實現せんとせば軍縮剩余金以外に財源を求むることは到底困難の事情にある、依つて財務當局は來るべき豫算編成の會議で減稅と建艦費は軍縮剩余金の範圍にて實行するの外財源の余裕なしと極力主張することに腹を決め、右二件は軍縮剩余金と共に一般歲入歲出と分離して處理するに決意した、但し海軍省と軍令部側は目下甚だしく紛糾して居る統帥權解決前に右の意向を公表するを避けて居る

倫敦條約に對する 米上院の空氣好轉
海軍部內は意見區々

【ワシントン二十四日發電】米國上院におけるロンドン條約の審議は、海軍部內高官等の間に意見の相違あるため進行捗々しからぬ有樣で、フーヴァー大統領からも特に即時條約を審議されたい旨上院に要望したが、上院の空氣は漸次批准贊成に傾いて居る事實を容認してゐる

倫敦會議は 成功と思ふ
齋藤情報部長語る

【東京電話】ロンドン會議で若槻全權の通譯として活躍した齋藤外務省情報部長は二十五日午後八時東京驛着歸朝したが氏は語る

ロンドン會議は一部では種々批評があるやうだが僕としては成功だと思つてゐる、單に物質的な効果ばかりでなく此の會議の成功に依つて列國間の信賴と融合の濃度を高めた精神的効果は實に大きい、特に米國民衆の感情に反映し日米關係に新らしい轉機を齎らしたことは特筆すべき事實で、ジョンソン氏の移民修正案に關する聲明發表は此の新らしい機運の第一聲であると思ふ

小學生の學用品は 國產品を使用せよ
公私經濟委員會で決定

【東京電話】公私經濟緊縮委員會は二十六日午前十時內相官邸に最初の總會を開き、國產品愛用に關する件につき左の如き具體案を決定、正午散會した

一、產業貿易に關する主管省と密接な聯絡をとり、舶來品偏重の觀念を打破し國產品愛用の觀念を普及徹底せしむること

二、實業團體、敎化團體、婦人團體、新聞雜誌と協力して適切有効な施設を講ずること(その方策第六項を揭ぐ)

三、學校敎育において國產愛用觀念を涵養し、小學兒童の學用品は必ず國產品を使用せしむること

米國大使歸國

【東京電話】駐日米國大使ウイリヤム・キャッスル氏は家族同伴廿七日午前十一時帝國ホテルから自動車で橫濱に赴き同日午後三時出帆のプレジデント・ジャクソン號で歸國の途につく

永田秀次郎氏を 東京市長に推薦
昨日の詮衡委員會で

【東京至急報】二十六日午後三時よりの東京市會市長詮衡委員會は元東京市長永田秀次郎氏を東京市長第一候補に推薦するを決定した

朝鮮古典樂の帝都進出

宮中の雅樂が一般に開放されつゝある折柄、また鍋島侯爵等によつて組織された雅樂會朝鮮正樂會との合同演奏を催し音樂上の內鮮融和に資するため廿四日午後一時から芝增上寺において合同演奏を催したが雅樂會からは鍋島侯爵が琴を受持つて出演した外約三十名出演、非常な興味をひいた(寫眞は朝鮮古典と雅樂の合同演奏)

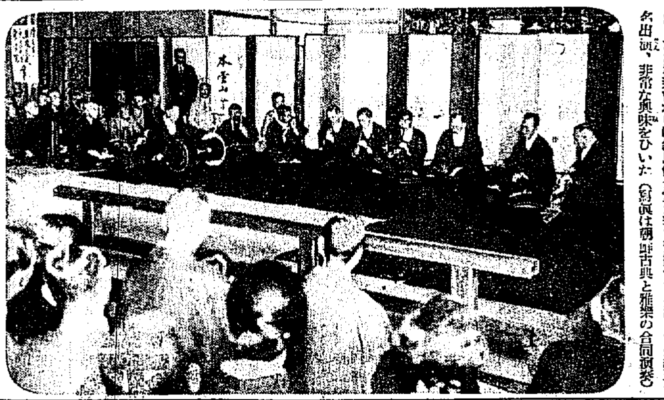

經濟界の實情を究め これに善處せよ
不景氣は世界的現象 全國商議總會で 井上藏相演說

【大阪電話】日本商工會議所臨時總會は二十六日午前十時より大阪商工會議所に開催、井上、俵兩相をはじめ全國鮮滿支那各地八十四會議所より三百余名出席、井上藏相の演說大要左の如し

政府の唱道し來つた消費節約と財政の緊縮は昭和四年度で約四億圓に上り、國民の消費節約と相俟つて相當の効果を擧げてゐる、即ち物價は下落し輸入は減少すると生產費が下つて始めて產業發展の途につくもので、今日の經濟界のためには、どうしてもこの政策を採らねばならなかつたのである、勿論世界的不景氣の波に押されてゐるのであつて、戰後の不況に經濟界の第二期整理時代は國際的に來てゐる譯で、從つて貿易關係その他我國に影響してゐることは不幸な事實である、今日我國の經濟界は立直しの緒についたものといふべく今後の行き方が問題であつて世間の一部に傳へらるゝ如き政策變更の必要はなく、あくまでこの方針を持續せねばならぬと信じてゐる、今日の財界に處する途は戰時中に勃興した企業にして世界の現狀に適せぬ多くのものを調節すべきであると思ふ、故に政府はこの事業調節と中小商工業の救濟にあらゆる機關を總動員して努力してゐる譯で、經濟界の實情についてよくその眞相を究め、これに善處されんことを望む

選擧革正 審議總會
特別委員決定

【東京電話】選擧革正審議會第二回總會は二十六日午後二時から首相官邸に開會、濱口首相以下閣僚委員外係官出席、前回に引續き選擧、議員その他諸氏より一般選擧及選擧民買收、官憲干涉の弊害につき種々意見あり、審議の結果根本問題として政治敎育の普及比例代表制の研究が必要で尚且罰則を嚴重にし、更に選擧干涉防止等につきて調査を進めることゝし小野塚委員の動議により特別委員を指名して次回までに調查項目並に順序を作成することゝなり、濱口首相の指名により左記九名を特別委員に決定し午後六時散會した

…逞吉、水野錬太郎、前田米藏、堀內幸雄、安部磯雄、富田幸次郎、青木信光子、伊澤多喜男、清瀨一郎

なほ特別委員會は來る二十八日午後二時から永田町首相官邸に開會することゝなつた

二十九萬六千餘圓で 道郡廳舍の增改築
財政の許す範圍內で ◇…漸次必要の分を改築する

全鮮十三道二百十八郡の道廳舍および郡廳舍は先年新築された平北道廳舍を除くのほかは殆んど全部建物老朽或ひは狹隘のため改築又は增築を要するものあり、中でも咸南、忠南北、慶北各道廳舍を初め鮮內八十の郡廳舍は速かに改築を要するものがあるが、財政の都合上その全部を一時に改築することは不可能なので、總督府では財政の許す範圍で漸次改築してゆくこととし、差當り本年度豫算にも新規要求豫算中の營繕費のうちにこれを目的とする費用二十九萬六千二百十六圓を計上して左記二道廳舍の改增築、十三郡廳舍の改築を初め參與官、府尹、郡守の官舍六を改築することゝなつた

道廳舍改增修築

全南道廳舍正面本館改修	三三、〇〇〇圓
咸南道廳舍一部增築	一〇、〇〇〇
慶北道廳舍 部改築	八、〇〇〇
計	五一、〇〇〇

郡廳舍改築

忠北、忠州	一四、〇〇〇
忠南、大田	一七、〇〇〇
全北、茂朱	一三、五〇〇
全南、寶城	一四、〇〇〇
慶北、醴泉	一五、〇〇〇
黃海、海州	一七、〇〇〇
慶南、陝川	一六、〇〇〇
同上、蔚山	一三、九〇〇
平南、大同	一七、〇〇〇
平北、慈城	一四、〇〇〇
江原、鐵原	一五、〇〇〇
同上、金化	一〇、〇〇〇
咸南、永興	一四、〇〇〇
計	一九五、〇〇〇

官舍新改築

平南道參與官々舍改築	七、〇〇〇
平北同上	七、〇〇〇
咸南德源郡守官舍改築	五、〇〇〇
咸北鏡城郡守官舍改築	五、〇〇〇
京畿松都府尹官舍新築	七、〇〇〇
咸南咸興府尹官舍新築	七、〇〇〇
計	三八、〇〇〇

韓軍山西兩軍 濟南附近で交戰
幸ひ治安維持され 人心動搖の色なし

【濟南二十四日發電】二十四日夜十二時頃から二十五日朝にかけて濟南北方二十支里の桑梓店附近に土匪交りの山西軍現はれ、同地一帶防備中の韓復榘軍はこれに對抗砲擊して擊退したが双方死傷あり

朝來砲聲は濟南市內に聞え、市民は神經を尖らせたが警戒嚴重で治安維持され動搖を見るに至らず、負傷者は濟口より擔架で濟南軍用病院に收容されて居る

歐洲行貨物の シベリア經由
來春早々開始される 歐亞連絡貨物會議で決定

【東京電話】目下モスコーにおいて開催中の歐亞連絡貨物會議は運賃三割五分引下その他を可決し、更に貨物經路につき協議の結果滿洲里、浦鹽經由戶間の海上連路を可決し、日本側提案のハルビン朝鮮、ハルピン大連間の主要二經路も東支鐵道側の贊成殆んど確實となつた旨二十六日鐵道省に入電があつた、仍ていよ〳〵來春早々歐洲行貨物のシベリヤ經由が開始され、貨物輸送に一大革命を齎すことゝなつた

理科敎科書編纂事務打合 學務局編輯課では廿六日午後一時から總督府第三會議室で昨年より審議中の理科敎科書編纂事務打合會を開いたが主任井上編修官以下六名出席した

――會――

海軍水交會招魂祭 京城海軍水交會では廿七日の廿五年海軍記念日を迎ふに當り同日午後五時より京城神社において日露戰役海軍關係戰死者の招魂祭を執行し引續き京城俱樂部で廿五年記念日祝賀會を催ふすことになつた

愛國婦人會の追悼會 愛國婦人會朝鮮本部は本年は陸海軍第廿五周年記念日に當り日露戰役陸海戰病死者追悼のため來る廿八日午後三時南山本願寺に於て追悼會を施行し一般會員其他の參拜を希望すると

――人――

◇兒玉總監 秩父宮殿下奉送のため釜山迄隨從の兒玉政務總監は廿六日午後七時京城驛着の列車で歸城

◇中村警務課長 同上

◇上原警務局長 同上

◇南軍司令官 廿六日夜咸興方面へ

◇重村陸軍科學研究所長 東上中のところ廿六日午後七時着歸任

◇佐藤弘氏(福岡縣商品陳列所長)廿九日から五日間商工獎勵館で開催する福岡特產品販賣會の用務を帶びて來城に付き挨拶の爲め廿六日本社來訪

◇近藤英三氏(木浦商業學校長)廿九日午後十時半京城出發赴任に付き挨拶のため廿六日本社來訪

◇瓜生喜三郎氏(修養團幹事長)入城中二十六日本社來訪

◇菅野八郎(農事試驗場技師)小野寺二郎(同上)廿六日朝入城トキワ旅館へ

◇加藤茂包氏(水原農事試驗場長)二十五日入城天眞樓▲吉崎美治氏(山口縣海外移住會社理事)同上▲村田國一氏(同會社常務)同上▲久保田豐氏(朝鮮水電工務課長)同上

◇小崎弘道氏(神學博士)廿六日朝平壤へ

◇堀三之助氏(金融組合聯合會副社長)北平より上海へ二週間の豫定にて旅行すべく卅日頃出發

◇宮林高信氏(新幹會)滿洲、北…廿六日朝入城

太平漫語

加藤軍令部長が辭表を提出して財部海相に執務方を要求したといふ▲財部海相はこれをこのまゝ執奏すると、事局重大化し政局の機微にも觸れるおそれがあるので、そのまゝふところに藏ひ込んで思案投げ首の態とある▲爆彈を抱いて身動きもならぬ海相の立場は同情に値する。しかし、爆彈必ずしも炸裂するとは限らぬ。不發彈もある。また爆發せぬ間に始末もつけられる▲海相のふところに軍令部長の熱い鼻息を吹つかけられたら忽ち爆發するだらう。政府が事前に手際よくこれを引出せば不發彈に終るだらう▲無論、この際爆彈の始末に一番必要なのは、海相自身の强い覺悟と誤らざる處置とであることはいふまでもない▲といふのは、爆彈が海相のふところに入れられた前後の模樣から見ると、どうもこのまゝでは爆發の危險性が多いからだ。軍令部長の鼻息が强さうで、政府のよき手際に期待薄の感を抱かせられるからだ▲要するに海相のふところに藏はれてある爆彈一個爆發すればすくなくとも海相を倒す位力はあるに相違ない。惡く炸裂すれば政局の機微とやらにひびが入るだけの偉力があるかも知れぬ。不發で終れば無論そのときこそ問題は圓滿解決するに違ひなからう▲親父を殺して死體を引取りに行つたほどのしたゝかものを、一睨みで縮み上らせた署長の眼玉こそ、名人の至藝に似て千金の價値がある

◇經濟◇

大連銀慘落 端午決濟危まる

【大連電報】大連銀先限は一昨二十四日六十六圓五十錢と寄付き、あと釣瓶落しに慘落し、今二十六日前場は六十三圓八十錢に安寄り續いて二圓七十錢と暴落したので支那端午節句の決濟を危ぶまれてゐる

朝鮮の 甜菜栽培擴張 製糖は考慮中

朝鮮製糖の甜菜栽培は試作開始以來本年を以つて三年になるが、本年からは小作人を從來二、三百名であつたものを千人程度に增加して試作せしむることになつてゐる、しかして今日までの農業技術上の成績から見れば頗る良好であるので、直に製糖し得る可能性があるとされてゐるが、甜菜製糖が工業として採算をもち得るか否かといふ樣な點について同社では愼重に研究中であるので、今のところ製糖を開始するまでにはなほ兩三年かかる模樣である

前年度の 瓜哇糖輸入 二十四萬噸

一九二九年度におけるジャワ糖の輸出數量は合計二百四十三萬三千九百二十七屯で前年に比し二十三萬九千九百三十一屯の減少を示してゐるがその內日本輸入數量は二十四萬七千八百十二屯にして前年に比し一萬八千二百二十五屯の減少である、因みにこれが主要消費地向輸出數量は左の如し(單位千トン)

印度	一、〇七一、〇
歐州	一七四、四
香港	二六一、〇
日本	二四一、八
シンガポール	八三、五
支那	一一三、八
其他	三六四、四
合計	一一五、〇
前年合計	二、六六三、八

夜間徵稅

營業稅第一期の納期中にある京城府では二十六日より三十一日迄向ふ六日間府內八ケ所において每日午後七時より十時迄に夜間徵收事務を開始することになつた

朝鐵業績不振

朝鮮鐵道の五月中旬營業總收入六萬二千二百三十七圓で前年同期に比し八圓六十七錢を、また一日一キロ平均收入は十二圓六十八錢と前年同期に比し三圓六十四錢をそれぞれ減少した

◇株式◇

大株短期引跡

大新	四十七圓五(十錢高)
鐘新	六十八圓五(五十錢安)
日產	二十二圓丁(十錢安)
東新	九十二圓七(十錢安)

◇期米◇

各地期米後場止

上關二六四九▲桑名十二番二六一九十二番二六二〇▲名古屋二六八〇▲金澤二五三〇▲熊本二四九〇▲大阪最終標準卅三錢(一錢高)

仁川穀物出入(廿六日)

廻着	
籾(俵)	八〇〇
同(叺)	四四一二
同(船)	一五三七
玄米(叺)	五〇〇
白米(叺)	三三〇〇
大豆(叺)	一〇九九
移出 米	
白米(俵)	二八六〇
同二斗入(俵)	一〇、〇五〇
玄米(叺)	五七〇〇
大豆(叺)	二六〇九

蠅取には

國產優良品 專賣特許 フリモス 蠅とり粉 の御愛用を 御奬め いたします

フリモス

定價 撒布罐 三十錢 小罐 五十錢 中罐 一圓 大罐 二圓四十錢

一般害虫即滅には

どんな害虫でも即座に殺す最高級品 專賣特許 ペレトンの 御愛用を 御奬め いたします

ペレトン

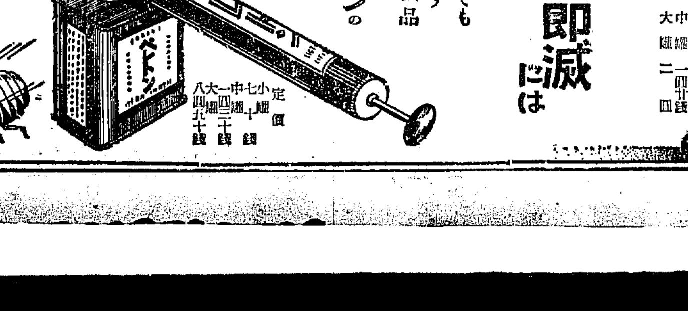

定價 小罐 十錢 七勺罐 四十錢 中罐 二十錢 大罐 一圓五十錢 一升罐 八十四錢

モリ防蛆劑 便所の殺虫 防臭効力絶大 定價 一罐 三十錢

モリ芳香液 蚤、蠅、蚊、南京虫 羽虫の專門藥 定價 小罐 五十錢 中罐 九十錢 大罐 一圓六十四錢

發賣元 大阪市西區阿波座南通 株式會社 第一化學研究所 振替大阪六五一八七番

▼本劑ノ販賣特約店ニハ必ズ店頭ニ赤色看板アリ▼

社説

海軍記念日 緊張せる精神の偉力

二十五年前の本月本日、しかして讀者諸君が本紙を手にしつゝこの意義深き大海戰を想起せらるゝ時分は、恰も、東郷提督麾下の聯合艦隊が敵艦見ゆとの警報に接し一擧に敵艦隊を撃滅すべく鎭海灣を出動し、文字通りに、皇國の興廢を艦上に載せて神の島方面に向つて星馳しつゝある頃である。われ等は、先づ、開戰前、大敵の向つて突進せんとする決死艦隊の緊張せし精神を想起して、思はず手に汗を握るを禁じ得ない。壯烈、壯絶、しかして悽愴なる參戰將士の鐵石の如き丹心は終に史上空前の快勝、大勝、全勝を博して完全に強大國の侵略から東亞を救ひ得た。日露戰爭が日本海々戰を樞軸として平和に向つて回轉をはじめたのは、海戰後僅に十二日目の六月七日、時の米國大統領ルーズヴエルト氏が兩國に對して平和斡旋の申出でをなしたる事實を見ても明白であるが、若し、この海戰が日本の敗北に終るか、若しくは五分々々の勝負に終つたとすればドウであらうか、われ等は二十五年後の今日斯る夢の如き假想を呼び起して慄然として肌に粟を覺ゆるのである。露國の極東侵略政策から日本をすくつたものは日本海々戰なりと稱するも決して過言ではない。われ等が、この紀念日に會する毎に、かの忠勇なる參戰將士に對して全幅の敬意を表するは之がために外ならぬ。普通の場合において紀念日なるものは年を經るに從ひその存在性が稀薄となるものであるが、獨り、海軍記念日に至りては、昨年は一昨年より、しかして本年は昨年よりその存在を力強くしつゝあるところに、深くして複雜なる意義が伴つて居る。この意義ある記念日に當り、既往を思ひ、現在を思ひ、將來を思ひ、無量の感慨に打たるゝものゝ、素より、われ等一人のみではないであらう。◇

明治三十八年の五月二十七日拂曉、わが聯合艦隊が鎭海灣を出動する當時の將士の覺悟が異常のものであつたことは繰り返す必要はない、この覺悟は期して必勝の確信となり、しかして必勝の確信は超人的の勝利を獲した、近來の戰爭においては、艦種の優秀、砲數の威力等々の數字的差等によつて勝敗の數ひが先づ決するの觀がある、けれども實戰に臨んでは往々にして精神の力が機械の力を征する場合が少くない、日本海々戰の如きは異常の覺悟が異常の勝利を獲した好個の實例と言はねばならぬ、異常の覺悟さへあれば艦種や大砲の劣勢は意とするに足らぬといふ議論は素より與みし難いが、それと同じ程度に、われ等は、武器が數字的に優勢ならば國防は安全なりとする機械萬能論にも與みする能はぬ、強烈せる戰鬪意志は往々にして假弱の武器を優勢にする、しかして我戰的に緊張せる愛國心は武器の劣勢を補ふて餘りある場合が少くないのである、われ等が、日本海大海戰において我艦隊の戰鬪力の優秀よりも主として參戰將士の精神力に歸因を置くのは之がために外ならぬ、露國艦隊の悲慘なる敗北は戰鬪力の優劣以外に、戰鬪意志の弛緩せる結果たるとは疑ふの餘地はない、此點において日本軍は海陸共に他の追及し得ざる特長を持つてをるとわれ等は思ふ、國家を護るものは實に此の緊張せる愛國心である、しかして日本海海戰において此の愛國心が最も力強く、最も花々しく發揮されたのである。◇

ロンドン海軍々縮會議において日、英、米三國の海軍協定が成立し、而來國內においては、右の海軍協定締結を動機として、政府と軍令部とが統帥權問題を挾んで甚だ物騷なる睨み合ひをはじめるといふ副生的現象を發生して居る間に二十五回目の海軍記念日がめぐり來つた。海軍問題が總ての問題の中心たる際において、國民はこの意義深き記念日から新らしき教訓を抽出するを忘れてはならぬ、機械の國防も素より等閑に附し難いが精神の國防もまた必要である、わが軍人は、しかしてわが國民はその精神力において十二分の緊張を示して居るか否か、統帥權問題の如きは寧ろ枝葉の論爭ではなからうか、海軍が帝國々防の骨幹たるとは今も昔も變りはないが、今後は益々その緊切味を增大するは言ふを待たぬ、われ等は日本海々戰以來二十五周年間の國家的過程を追懷して更に、前程に逢着すべき難關を聯想し、國民の心を結束して今後の國際的變化に處置するの必要あるを痛感する。

日本海大海戰――廿五周年を迎へて

帝國の興亡と海軍（中）

太平洋第二艦隊がシンガポールの沖合を航海したのは卅八年四月九日の朝ぼらけでありました。當時同地には日本の婦人が多數出稼ぎに行つてゐましたが彼女等は威風堂々たる壯觀を目撃して、こんな大艦隊が日本に攻めに行つては日本も最後だと、且驚き且懼へるのでありました。この有樣を見た土地の人々は彼女等を慰めて言ひますには、『日本は戰爭のためいくら金が有つても足りない。だから御前達は、せめて金でも送つて幾分でも日本の助けをしたら好からう』と。すると一同は納得して立所に衣類を賣る、指環を賣る、時計を賣る、そしてあつめた四萬圓ばかりを早速日本へ送つたさうです。

極東大陸の某方面に多數の日本人が在留してゐましたが、日本の婦人達は日露兩艦隊の決戰を眼前に控へて、悉く刃物を準備してゐたさうです。その刃物は何の目的であつたかといへば、萬一日本艦隊が敗けたら、その土地の人々は日本人は虐殺する計劃があつたのを知つたのでその際には外國人の毒牙に斃れんよりは、潔く自刃するに若かずとしてすでに決死の覺悟を決めてゐたのであります。何と悲壯ではありませんか。

陸戰の狀況は益々我が軍に有利となりました。三月十日には奉天も陷落致しました。併し敵は本國から陸々と大兵を戰場に送つてゐました。それ故若し日本が海戰に不利であつたならば、滿洲軍は孤立無援の悲境に陷りますから、我が陸軍は海戰の結果はどうだらうかと頗る心配してゐたことは、まことにゆゑある哉であります。

東郷大將は三十七年十二月三十日大本營に召され、戰況を闕下に伏奏されましたところ、優渥なる勅語を賜はりました。大將は、勅語に對し謹んで奉答されましたがその奉答文中に『今後敵艦隊ニ對シテハ誓ツテ成功ヲ期ス』とありました。皆さんどう御考へになりますか。天皇陛下に對し奉り、必ず成功して御覽に供しますと御約束申上げた大將の胸底は察するにどんなであつたでせうか。萬一成功しなかつた場合は東郷大將が切腹して御わび申上げたとて追つく問題ではありません。東郷大將の胸中には無論勝算があつたでありませうし、また海戰迄には訓練に訓練を重ねて、奉答に背かない大決心があつたのであります。その訓練には聯合艦隊の訓練は破竹の勢ひを通り越し、消耗された砲身用の彈丸は平時の一年分を一週間に使ひ果し、砲員は大砲を大切にし、國民から送つた御守りを大砲に貼り付る眞劍さでありました。斯くして我が聯合艦隊は敵の來るのを遲しとばかりに待ち焦れてゐました。

いよ／＼最後の日は來ました。三十八年五月二十七日の朝も未だ明けない頃、海上は濛氣で包まれてゐましたが、哨戒の任務に就いてゐた信濃丸は、五島の沖合において僅に千五百米の距離に十數隻の艦影と數條の煤煙とを認めたのであります。これこそ待ちに待ちたる好敵であります。仍て信濃丸は敵艦隊發見の無線電信を發しました。時に午前四時四十五分でした。

東郷司令長官は第一、第二艦隊を率ゐて根據地の鎭海灣を出ましたな。その際司令長官は『敵艦見ユトノ警報ニ接シ聯合艦隊ハ直ニ出動之ヲ擊滅セントス本日天候晴朗ナレドモ浪高シ』と大本營に打電されました。『擊滅』の文句は如何にも壯快の極ではありませんか。東郷大將が陛下に誓つて成功を期する旨を奉答されましたのを、いよ／＼實現して聖慮を安じ奉りまする、との意味が右の報告電文中に躍如としてゐる氣がするではありませんか。

東郷大將は曾て次のことを言はれたさうであります。『凡そ至誠が天に通じ、こゝに初めて天佑が存在するのである。天佑は至誠の反映である』と。これは東郷大將の信念でありませう、此の信念を以て陛下にも所信を申し上げ、部下をも率ゐて東郷大將の意にかなふやう至誠を以て事に當つたこと〻信じます。

彼我兩艦隊が刻一刻接近して、間もなく砲戰がはじまらうとする午後一時五十五分、旗艦三笠の檣頭高く飜つた信號旗――萬國船舶信號のＺ旗――は何を意味したのでありましたか、それは皆さんのよく御承知の

皇國ノ興廢此ノ一戰ニアリ各員一層奮勵努力セヨ

であります。この信號は西暦一八〇五年十月廿一日ネルソン提督の率ゐた英國艦隊が、佛西聯合艦隊と戰つたトラファルガーの海戰において、正午頃英國旗艦ヴイクトリアの檣上に揚げられた『英國は各員がその義務を盡さんことを期待す』との信號と、好一對であるといはれてゐます。併し東郷大將の命令信號の方が遙に意義重大であると思ひます。皇國の興廢此の一戰に在り……全くその通りです。若しこの一戰にして完全な勝利を得ない爲に日本が海上權を得なければ、夫迄に收めた有利な戰局も俄然一大變化を來さねばならない。卽ち滿洲軍は占領地帶で糧食をどうにかするとしても、彈藥は內地から送らねばならない、また露軍の增援に對しても內地から兵力を派遣せねばならない。斯う考へると、日本海々戰は全く日本の死活、興廢の岐れ路であつたことが御判りでせう。どうか皆さん此の意義を充分に味はつて頂かねばなりません。

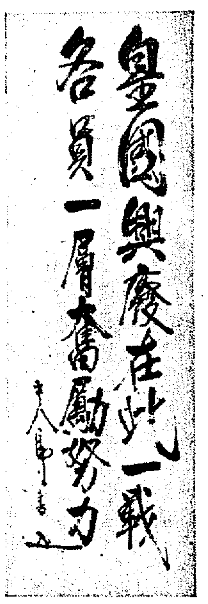

寫眞＝東郷元帥と有名な『日本海大海戰兵員激勵の信號』（東郷元帥の書）（全州、本宮殿氏所藏）

朝鮮私鐵補助法改正案（三）

▽―衆議院委員會

帝國議會速記錄から

山本委員 若しこの法案が通過致しますること、或はさういふ具合にして餘裕が出來たからといふて有象無象の會社が或は出願しやしまいかと思ひますがその點を政府において十分御注意下さるやう願ひます

今村政府委員 今回この改正案を提案致しましてこれと同時に追加豫算を出して居りますが如く既に政府になりました線の延長を豫定して居りますのでそれ以外の線を更に認可するといふだけの餘裕はない譯であります當分さういふ御懸念のやうな問題は起らぬかと心得て居ります

堀內委員 一寸御伺ひ致します、少し遲く參りまして御提案の御趣意を伺ひませぬでしたが今度の改正案は從來は四百五十萬圓でありましたものを補助金が不足致しました結果五百萬圓に增額する、斯ういふ御趣意でありますか

今村政府委員 從來法律で以て補助してゐる最高額が四百五十萬圓と決められてをりましたので總督府におきましてはこの四百五十萬圓に達する迄の補助を實は豫算に計上致したのであります、所がそれだけではそこに書いてございますが如く今迄に出來てをります線路に對する所要補助額を消すだけでありまして今後新に線路を造ることが出來ない狀態にありますので、更に豫算を增す爲に此最高限を擴張して戴く譯であります

堀內委員 それに關聯しまして御尋ねしたいのであります、從來此朝鮮に於ける國有鐵道とでも申しませうか、政府で御施設になる分が、昨年度あたりから豫算を半減されまして政府で御建設になる鐵道が段々少くなるやうでありますが、是はもう少し金額を增して――補助ではありませぬが、朝鮮に鐵道普及の爲に御建設になるやうな御意思はございませぬのでございませうか、それからもう一つは從來八分の補助と云ふことは洵に結構のやうではありまするが、矢張外地などにおいて仕事をすることでありますから、多少の危險を伴ふやうなことも皆感じて居ります、そこでこの八分といふものを限度として、利益があつた場合には沒收される、卽ち沒收されるやうな意味になつて居りますから、朝鮮鐵道といふものは今の所では八分以上の配當は出來ないといふことになつて居る、これに對して株主がどうも餘り興味を持つて居ないのであります、朝鮮の鐵道が過分の補助があるにも拘らず株式の安いのもさういふやうなことに原因があらうと思ふ、何とかこの八分といふものは、補助は八分を限度として結構でありまするが、利益が大體今日迄は二分位のやうに聞いてをりますが、又今後と雖も二分以上の利益を受くることは洵に困難ではあらうと思ひますが、併し段々會社も色々研究も致し、又節約も致しまして、この二分が假に三分に上り四分に上るといふ場合には、初めてこの利益增進率の半分でも配當にでも加へて配當し得るといふやうなことにでも御改正になりましたならば大變朝鮮に鐵道を敷設することの獎勵にもなるかと思つてゐるのでありますが私はこの補助が八分といふことになつて朝鮮に鐵道會社が澤山あることを得やうとする計畫が澤山あるといふことには決して考へて居りませぬ、朝鮮に對して是だけの恩典を受けても尙ほ鐵道事業を計畫すると云ふことは一般の人は未だ十分滿足して居らぬのでありますから寧ろ只今申上げますやうに、二分以上の利益增進率に對しては、半分は八分以上の配當を爲し得ることになりはせぬかと思ふのでありますが、是は唯私の私見として希望として申上げて置きますが、先づ私は次第でありますが、只今申上げた國有のみならず、私設鐵道の補助の方でも增して御提出になるやうな御意思はありませぬでせうか―序に御伺ひ致します

殖産局長訓示【上】

昨日から開會された農業技術會議に於ける

昨日より本府に開會された農業技術會議の劈頭において述べられた松村殖産局長の訓示は左の如し。

茲に道農業技術官會同を開催するに方り一言所懷を述べんとす朝鮮の農業は始政以來極めて堅實且迅速なる發達を遂げ生産物の改良增殖輸移出貿易の作振延ては一般經濟の向上等其の成績洵に顯著なるものあるは地方に在る各位の努力に依るもの多く共の勞を深く多とせざるべからず今や農民の自覺漸く進み農家の經濟亦昔日の面目を更め爾餘の一部の如き不幸二ケ年の凶作に遭遇せるに拘らず克く之に堪へ今春の農事に着手するを得たるが如き正に農村の健實なる發達を證する一例なりと謂ふを得べし然れども半島にかける一般經濟界並に農民生活の實況に徵すれば到底晏如たるを許すべきに非ず今後一層各位の奮勵邁進を望んで已まざるものあり産米の改良增殖に關しては耕種法の改善、土地改良の實施等既定計畫着々として進捗するに從ひその實績顯著にして産米輸移出の增加の如き豫期以上の成績を示し年額一千萬石の輸移出を見るは蓋し遠きにあらざるべし唯に殺到的放資をなし米價を惑亂するの實情秋收期において一時に殺到するのみならず朝鮮の生産者亦少からざる不利を蒙るの實情に在りこれを以て本年度より米穀倉庫計畫を樹立し追加豫算によりこれを實施し以て半島の産米に對し貯藏金融の途を講じ一面輸移出の調節を圖ると共に一面農家の利益を保護せんとす而して米穀倉庫の經營及運用等に關しては指導監督に遺憾なきを期するは勿論産米の乾燥調製の改善、檢查の正確等貯藏經營上の基礎となるべき産米の品質の向上及統一につき一層の努力を致されたし朝鮮の田の現在面積は三百萬町步に達するに拘らず猶年々粟その他食糧品の移入を見つゝあり如此は獨り半島の經濟上不利なるのみならず廣く我國の食糧統制上より見るも速に解決を要する急務たるを以て田作改良增殖計畫を樹立し以てこれが自給を企圖せし所以なり而して昨年度における該計畫實施の成績は極めて良好にして所期の目的を達成し得ること的確なりと信ずるを以て今後の指導獎勵に一段努力を拂はれたし棉作は今や朝鮮の農業經營中極めて重要なる地位を占め昨年度における棉花共同販賣高は實に六百萬圓の多額に上りこれが爲旱害又は米價下落による農家の窮狀を緩和すること甚大なり然るに最近に棉作第二期計畫樹立の成績に鑑み同計畫の更新を行ひ以て作付反別の充實を圖ると共に反當收穫の增加を企畫せるも右更新計畫は一面その成績の發揚甚だ困難なるものあると共にその實績の判明し難きとに因り動もすれば指導獎勵弛緩せるの感あるは洵に遺憾とする所なり宜しく計畫更新の本旨に從ひ細心なる用意を以て指導獎勵に努められたし

朝鮮は稀に見る果樹栽培の適地にして極めて優良なる果實を生産するに拘らず未だ栽培法に缺くる所あり生産に統一なく販賣方法合理的ならず又市場の開拓行はれず爲に斯業の發達遲々として進まず晩近漸く果實の名聲揚らざるは洵に遺憾とする所なり依つて今後一層指導獎勵に力を加へ集團地方には果樹組合の設立普及を圖り販賣組合と共にこれ等の活動を促し當業者の自覺と相俟つて斯業の進展を圖られたし

産繭百萬石增收計畫は實施後五ケ年を經過し豫期以上の成績を收めつゝあるも之が完成には尙十ケ年の長年月を要しその間不斷の研究と努力に依り收穫を續けつゝあるも期もあるべく尙當時に於ても不斷の研究といよ／＼の努力を要す近時著しく台頭し來れる支那蠶糸業進出の徵威ありこの秋に對抗して進展するの途は唯生産費の低減存するのみ而して生産費の低減は技術經營、組織、取引等各般の合理化に俟たざるべからず朝鮮に於ては從來此の方針を以て進み來れるも猶遺憾の點尠しとせず自今一層の注意を拂ひ以て斯業の健實なる發達を期せられたし（つゞく）

煙草賣上高

前月より八萬圓增

四月中鮮內における煙草賣上高は二百八十四萬六千圓を算してゐるがこれを元賣捌各店別に見ると京城本店五十七萬九千三百圓釜山支店二十一萬二千五百圓全州支店二十萬二千四百圓大邱十七萬九千八百圓、木浦十五萬七千五百圓、平壤支店十五萬三千八百圓の順位で尙十萬圓以上賣上げのもの十二萬九千七百圓咸興十二萬三千百圓大田支店十萬一千五百圓等ありこれを管內各支局別に區分せば京城支局百八萬三千圓、全州七十萬四千圓大邱五十四萬七千圓平壤支局五十一萬三千圓となり前月分の賣上高にすると平壤支局の五千九百圓の減少ありたる外三支局共賣上增加を示し殊に全州管內の如きは五萬二千余圓步合八分增に當り總計においては七萬九千圓（步合約三分）の增率である

振替貯金受拂高

京城釜山兩貯金管理所で取扱つた昭和四年度中における振替貯金の受拂總額は六億六千八百七十四萬九千圓であつて此の受拂口數二百八十二萬五千九百六十口であり之を前年度中における取扱數に比較して金額は一割三分、口數は五分二厘を何れも增加して居る、尙年度末現在の振替口座加入者は一萬八千四百七十人であるので一人當一年間に百八十三口、三萬六千二百八圓の受拂を爲した譯である

移輸出小包郵便

四月中京城郵便局取扱ひにかゝる移輸出小包郵便物は總數二千五百六十五個にして、これを前年同期に比すれば七減少を示してゐる、なほ仕向國名別に示せば

內地一千六百七十箇▲滿洲三百十三箇▲關東州六箇▲樺太十七箇▲支那六十一箇▲米國百九箇▲英國卅四箇▲佛國二箇▲布哇三箇▲海峽殖民地百五十三箇▲ジャバ九十二箇▲その他四箇

信仰と修養

一、キリスト教の諸書籍を準備して御貸與いたします。
一、本會へ御入會の方に每週『朝鮮新生』を御送りいたします
一、本文庫の書籍目錄はお申越し次第お送りいたします。

京城新堂洞三二（ケール氏邸）
京城新生會

高級蓄音器
ROYAL HONIC
ローヤルホニック

忠南名物
リンゴカステラ
大田 中田堂

濕布に優る
エキホス
咽喉カタル、扁桃腺炎
神經痛、ロイマチス
肺炎、肋膜炎、腰痛
打撲傷、齒痛、火傷
エキシカ及びホスピン合併新製品
100瓦(45錢)　250瓦(90錢)
500瓦(2圓50)　2000瓦(4圓50)
（全國の知名藥店に販賣す）

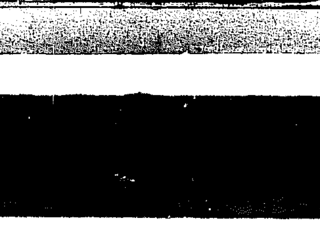

發賣元 株式會社 武田長兵衞商店
株式會社 塩野義商店
製造元 二巴合名會社
（大阪市東區道修町）
30―390 (NS)

SANTONINUM・P.J.N.・日本藥局方
サントニン
暗から光へ！
各國の名醫が推奬する
サントニン製劑を服用
する人はいつも明るい
家庭には
セメンヌはセメン圓
サントニン日本輸入元
東京 大阪 三井物産株式會社 藥品掛

虛弱に滋養と强壯
無臭ニンニクエキス
肺炎肋膜諸病に 鰻油
京城府苑南洞一九五
井上又七

醫學博士 佐藤小五郎
內科一般
特に 呼吸器病 循環器病
京城本町二 佐藤內科院

高橋博士の
食慾增進劑
ゴルフ

食慾不振、消化不良、過食過飲
東京室町三井ビル

美味滋養葡萄酒
赤玉ポートワイン
病後＝回復期に滅多なものは口にされませぬ　が朝夕小さい盃に構へて一盃づゝ赤玉を召上るのは藥餌七分の慰安が三分　これなら立派に許されまする

卓上瓶あり
五十五錢！
69

全羅北道

銀坊主 奬勵品種に決定
優良な水稻品種として 道農務課から發表

全羅北道における水稻奬勵品種は穀良都、石山租、多摩錦、早神力、畿内十四號六種であつたが最近銀坊主が品種その他需要方面において頗る優秀なる事各種試驗において充分認められ右奬勵品種の内早神力、高千穗の二種を除き去る八日銀坊主を奬勵品種として決定し農務課より發表したが、これに先だち横山米穀所長は内地における需要方面の視察を遂げ左の如く報告を發表したが、右報告は各地市場の同種に對する意向もうかゞはれ各地の參考とすべき點少からずこゝにその内容を發表する（全州）

銀坊主に就いて（一）
全北穀物檢査所長 横山要次郎

◇水稻は富山縣婦負郡寒江村字野口石黑岩次郎氏が明治四十年當時の愛國種三十歩を栽培中成熟期に全部倒伏せし其の内強健なる一株中に四本白色の穀を發見（一穗の粒數平均一百六十粒）したるに始まり大に有望と認め保存中に翌年は鼠害の爲破滅し殘り二穗を明治四十一年一歩一合の割合にて苗代に播種し三、四本に分蘗せる時一株づつを本田に移植（歩數十歩）し秋期稻七束を穫たりその全部を同四十二年分配移植したりしに收穫意外に多く名稱を在來の坊主より穎の色白しといふ理由のもとに銀坊主と名付けたりその後同縣農事試驗場に於て大正八年及大正十四年の二回系統淘汰に着手し目下優良系統として銀坊主二十八號同百四十八號を原種として配付しつゝあり

◇銀坊主中生は大正八年系統淘汰に着手の際生稻より見出せる一系統にして目下晩二號及八十八號を原種として配付しつゝあり

◇内地に於ける水稻の普及狀況を見れば富山縣はその原産地たる關係もあらんか同縣における其の栽培面積は最も廣く又本種は内地道府縣における二萬町歩以上の奬勵品種中に加へられ農林省の調査による昭和四年の作付は左の通りにして全國多數の奬勵品種中第九位を占むる狀況にあり

水稻奬勵品種の全國的普及面積

品種	町
神力	四二三、二六七、二
豐國	五九、九一三、六
關取	三一、九五三、三
選一	二〇、三八七、四
愛國	二〇四、二六二、九
雄町	五五、六八一、二
龜治	二九、一〇四、八
穀良都	一九、二〇三、九
龜の尾	一七六、五六三、三
大場	三三、六四二、五
銀坊主	二〇、七〇〇、一

◇而して本種を標準米に併用せるは富山縣（一等より等外に至る全部）のみなるがこれが栽培は北陸諸縣を中心とし山陰道、京都、兵庫、滋賀、岐阜の諸府縣にも及べり今や内地各府縣の多くは等しく朝鮮米の脅威を蒙りつゝありて當局の防止策に腐心せる事實は明かなる所にしてこれが對抗策として量に於て到底不可能なるを察知せる結果は須らく將來は質を以て爭ふに如かずとなせる狀態にあるもの▲如しされば本道の將來として品質良好と稱し難き現在の銀坊主の如きを以て決して甘ずべきものにあらず宜しく本種以上の優良品種の撰擇に努めざる可からざるや論を俟たざる處にしてこの場合にかける優良品種とは栽培の難易並に增收の如何は別問題とし商品としての嗜好的價値上の絕對條件たる容積重大にして損減少く且食味良好なるを要求するものなり

◇最近當業者に於て銀坊主の如きに對して穀物檢査の等級による價格と市價の距離あるを難じて穀物檢査の矛盾を駁し兩者の一致を叫ぶものありと雖も之は甚だ至難の要求にして寧ろ眞理を知らざるものといふべく勿論或程度までは檢査等級價は市價に順應するを通則とすべきも要より市場の相場なるものが絕對品質のみを以て構成せられざる限り將來を達觀せる奬勵の方針若しくは品種の選擇の適否[illegible]に於ては當者に相當[illegible]を存するは當然のことゝ[illegible]

商議會員資格擴張
新會議所令によつて

新會議所令には旅人宿、料理店、飲食店は會員となる資格を認めたので該同業者は九月より施行さるる新令により會員たることを得る譯であるが群山の右營業者は左の如くである（群山）

旅人宿内地人六人、朝鮮人二八人
料理店内地人七人、朝鮮人三人
飲食店内地人七人朝鮮人七人

町總代優遇
群山府内町友會長の優遇についてはかねて府廳において考究中のところすでに成案を得たので近く實施さるゝ町洞名の改正をまつて實現の筈であるが名稱は町友會長とせず町總代となす模樣である（群山）

咸鏡北道

水産品評會 清津で開催
道水産會主催の水産品評會は三千金圓の豫算を以て今秋清津において開催されることに決定し府當局では目下準備を進めてゐるが木村府尹が協贊會々長となり府内から三千圓の寄附金を募り大々的に咸北の水産を宣傳することになつた

牛疫發生す
慶興郡に隣接する露領郡樂雨附近に十七日午後二頭發生し内一頭斃死し益々蔓延の兆あり豫防の爲め慶興郡獸醫三浦獸醫は廿三日現地に向つた

會寧の四月貿易
四月の會寧における貿易高は輸出九萬六千六十一圓輸入六萬二千四百二十一圓移入三萬五千六十一圓で今其細別を示せば次の通りである

▲輸出 乾魚三、一六八 鹽魚二七、二九其他の水産物三〇 醬油一八六 一味噌二三果實及種子四四八其他飲食物四九 藥材及化學藥類五四 布類及同材料三三四 紙類一六、八八〇 衣類及同附屬品四八 セメント二、三六〇 陶磁器二〇 金屬製品二六 朝鮮紙四〇三 月越荷一、五九八其他雜品九、五一六 小包郵便物七、九九八 再輸出品二一四 合計九六〇六一

▲輸入 大麥三八八 粟二四、四〇三 高粱八、五七 玉蜀黍九三 九蕎麥四四一 大豆二、七二九 小豆九、五〇三 綠豆一、三六 七菜豆四七八七 蠶豆一三九 大豆油一二五 其他雜品六四三 合計九三、四二一

▲移入 綿フランネル四〇、生シーチング一、〇四六、生細布三九三、晒細布八一八、白木綿二六六、綿モスリン九三、綿及絹五六、太綾布一、二八八 絹綿子二一、其他絹綿物一八六 其他綿織物七一八 毛織物一、〇一七 絹織物二、五四三 其他雜品七六五 小包郵便物二四、一一四 合計三五、〇五一

慶尚北道

大邱博物館 建設の要望再燃
王冠の發掘に刺戟され 近く本府に申請

新羅三千年の舊都慶州を背景に大邱に博物館建設の議は十萬府民の久しい間の要望であるが最近府外内唐洞回生病院長の古墳から王冠の出た事によつて更に府民の間にこの博物館建設の聲が再燃して來たが諸國の慶州博物館分館側は、白神女子高等普通學校長等の發起で建設を計畫し近く本部に申請する模樣であるが今回のこの機運は大邱府を中心に達城郡一帶が新羅前即ち三國時代の史蹟で新羅と共にその歷史的關係を明かにする意味からで建設の曉は大邱府外に散在する古墳を發掘して三國時代を蒐集それに慶州附近における新羅時代の遺物と相まつて考古學者の自由な研究の資に供せんとするものである（大邱）

慶山教育會總會
慶山郡教育會では來る三十一日午前九時から慶山公立尋常高等小學校講堂で評議員會並に總會を開き昭和五年度豫算案を附議し終つて郡教育研究會を開催研究授業批評會、會員の研究發表等ある筈（慶山）

衞生展覽會
六月初旬大邱で開く

[illegible]および公衆保健協會[illegible]道民の衞生思想を[illegible]

サイダーのレッテルに 不穩文記載
廿四日午後大邱署刑事が府内新町金某から買つた金風サイダーのレッテルに大極旗が印刷し外に不穩文數句が入れてあるものを發見押收したが右は府内に相當あり然も奇怪なことには製造所及販賣者の名前がなく大邱署は此のサイダーを廻つて一大活動を開始したが道内全般に亘り相當撒布されてゐる模樣である（大邱）

物騷な精神病者
▷▷▷人を殺すと▷▷▷て姿を晦す

達城郡玉浦面錦湖洞金判鎭（三）といふ精神病者は二十四日朝鮮食刀をもつて姿をくらました、同人は極めて兇暴性をもち昨年秋家人の不在中ふた三頭を殺したが今度は人間を殺すと凄い文句をならべてゐたので萬一のがあつてはと同人の行方について大邱署では嚴重捜査中（大邱）

新築中の大邱署廳舍 九分通り竣工
工費七萬四千圓で京城長門組の手で工事中の大邱署廳舍は目下九分通り竣工してをり豫定通り完成六月廿日迄に檢査を受けて請負者から大邱署に引つぐことになつてゐるが外部の作業はほとんど完成したので今月中に足場、板圍を取りのぞき來月に入つて内部の構造に着手するが新廳舍は一見警察らしいところは見えず、會社商店風の建物で極めて民衆的である（大邱）

大邱のニーヤ市場 警察でも手古摺る
昨年秋大邱東本町東拓空地に支那人の野菜市場が出來問題となつたが今度は道立醫院跡の空地に毎日午前七時頃から同九時頃迄四五十臺の荷車があつまつて南鮮した野菜を取引してゐるが大邱署および府で取締つても直ぐ又あつまるので手がつけられず困つてゐる（寫眞は所謂ニーヤ市場）（大邱）

尙州の養蠶 一萬石は確實だ… 金郡守語る
慶北一の養蠶郡尙州の本春の養蠶狀況について郡守金東泰氏は語る 養蠶については尙州は全鮮的の先進郡である反面、農家が舊式を固守して改良を加へやうとしない殊に外西銀尺面方面の盛大な地方が甚だしく最近養蠶をはじめた消金方面が除程改良進歩してゐる、本春は氣候不順で氣づかはれたが大した被害もなくそれに本年は一萬石を目標に奬勵したので一萬石は確實であらう（大邱）

人造氷製造開始
豫定より早く工事竣工した大邱人造氷製造工場は設備の檢査もとどこほりなく終へたので第一回製氷を廿五日に行ひ十六噸を上げたがタンク水管などの關係から雜物が多く希臟用として全部を賣り出したが第二回分からは飲料用として賣り出されたが價格は一貫につき最初十錢とし需要次第では七八錢から或は五六錢で採算がとれるかも知れず一般府民はこの上ない好都合である（大邱）

不義の子殺し逃る
留置場を破つて

生れたばかりの私生の子を扼殺し殺人犯として尙州署で取調べ中の尙州郡背里面三花里朴九萬女（三）は去る二十日朝留置場を破つて逃走してゐるのを發見大騷ぎとなり目下各方面に手配捜査してゐるが未だ何等の手がかりない同女は夫の從弟にあたる金炳翼（三）を愛し過ぎ、昨年二月夫が内地に出稼ぎの不在中夫婦氣取りでゐる内姙娠し去る十四日女兒を分娩すると間もなく殺害したものである（大邱）

忠清南道

牙山郡振興會總會
牙山郡の振興會は二十三日溫泉里劇場で開催聯合會長安斗榮氏の開會辭李郡守の訓辭挨拶あり各會長の各治報告聯合會長の振興會員賞行德朗讀に本年度の提案協議實行事項協議があつて李郡守の演説來賓の祝辭地方課長の講演があつたが當日の出席人員は二百余名盛會であつた（天安）

論山郡教育總會
論山郡內教育總會を二十六日午前十一時から江景商業校講堂において開催前田郡守は會長としてその他出席者九十余名論山普校山本校長會長會務報告から昭和四年度決算報告、昭和五年度豫算總額一千百十三圓四十三錢也を附議一致異議なく可決し副會長は選舉會長の指名で江景商校鍋校長および論山普校山本校長の二名に指定それより講演あり終つて彩雲山公園で野遊宴あり盛況裡に午後三時半散會した（江景）

麥作は案外良好
過般來の降雨のため麥作に多大な被害があるものと認められたが此は鐵江沿岸に對するの豫想であり麥畑はこれに反し成績は出穗以來良好であるから平年作と大した相違はないらしい（江景）

發電所竣功落成式
大田電氣株式會社では服部の通り工費三十萬圓を投じて建設中の第二發電所は大田鳥致院間特別高壓送電線架設工事竣功せるを以て二十八日午後二時新發電所構内で落成式を舉行すべく各地關係有志三百名を招待した

畜産技手協議會
道農會では今回論山に公會社創立したので大田、公州、燕岐、論山、牙山、扶餘、青陽の六郡畜産技手を十日招集養豚奬勵の打合せをなすと同時に各郡にその頭數を割當徹底的に勵行をなし以て會社の需要を充たすことになつた（江景）

養豚部落設立
天安郡笠場は内地人が移つて農事に從事し協力一致能く改良に勉め天安郡内での優良の地であるが兩三年來改良種の養豚を奬勵し逐次朝鮮人等もこれを習ひ現在では内地人八戸朝鮮人十五戸で飼豚六十頭子豚百七十頭におよび豚舍飼料等の設備も能く整ひ管内の模範部落として嘱目されてゐるがますく改良發達を計るため養豚部落を設立するの事となり去る二十五日發會式を同地普通學校で開催した二百名の出席者は式前各戸の飼育狀況の視察をなした（天安）

咸鏡南道

密漁船 元山近海を荒す
警備船出動し 嚴重に取締る

一しきり官憲の取締りに鳴を潜めた彫に見せた發動機手繰網漁船が近來又も元山近海に横行しきりなりとの狀報に去る十六七の兩日元山署では第一警備丸で司法主任以下係員が出動したところ十六日は德源熊島から通川國島に至る距岸三里位の地點に密漁船らしき十二隻を發見したが何れも警備船と知るやロープを切斷逃走したため元山仲町石田某外一名を檢擧、翌十七日は麗島沖で同樣の無許可漁船四隻を發見追跡したが密漁船は濃霧の神會遁く逃走した爲め追跡二時間つひに檢擧に至らなかつたが今後も引續き取締を勵行するはず（咸興）

道路品評會 褒賞授與式
咸興郡では道路來與地帶事業開發に至大の關係を有する咸興惠城線十五里、咸興黄水院線一里の二等道路品評會開催中のところ、審査の結果沿道四十三箇里から ▲特等下岐川面隱德里▲二等州北面興里▲同上岐川面竹里三區▲同下岐川面興里上區▲二等三點▲三等三點▲四等三點▲五等四點 の授賞品決定、廿四日午後一時から同郡廳で褒賞授與式を舉げ式後關係官民の慰勞宴を催したが今回は第一回の試みながら沿道住民の道路愛は遺憾なく發揮され八千二百七十三人、牛車八十一百臺の出役あり換算額七萬六千四百圓の夫役である（咸興）

迷子火事
◇廿四日の午前一時廿分、熟眠の咸興全市をおどろかしたサイレンの高鳴りにさてこそ火事と飛び起きた市民

◇驛前大火と駈けつけたが火のないところ無煙の立つ道理なく『どこかく』の大騷ぎ

◇やつと西咸興驛前の誤傳と解つて自動車ポンプ威勢よく方向轉換して見たが又も所在不明

◇なあんのこつた……と消防組も警察構内の詰所に引揚げたところへ『ホースが足りぬ』と驅けつけた組員三

◇聞けば火元は中里樹某方で近所の消防組員が消防の器具置場から手押ポンプを引出したが水の手遠くホースの補充に飛んで歸つたといふ

◇消防は出直す。家一軒ぶちこはして鎭火したのが三時四十分。火災傍報は近頃咸興驛前から引越した電話番號の間違だつた（咸興）

氣溫の激變甚し
一日に三十六度の昇降

とても不順な咸興の氣溫…廿三日實測の結果、杉田衞生課長の談によれば同日の最低は華氏五三度六で最高は日盛りの最高溫度は華氏八九度六と激昇してあぶら汗のにじむ暑さ『これぢや咸興が代表的不健康地たるも當然です』…

新加坡

新加坡優勝
聯合陸上競技大會で

【新加坡電話】廿五日三水對守備隊グラウンドで三水、惠山鎭、新加坡鎭の聯合陸上競技會が開かれたこの日天氣朗澄さはやかに絕好のスポーツ日和で參觀者頗る多く未曾有の盛會であつた競技は新加坡東新熱優勝で途に優勝旗を獲得した

咸惠神社祭典
咸興憲兵隊においては廿四日午前十一時から同隊構內に殉職憲兵將校以下五十六柱の英靈を祀る咸惠神社祭典執行後、憲兵制度六十年記念祝賀會を開催、官民有力者百余名を招待盛大な祝宴を張つた（咸興）

守備隊檢閱
國境新加坡守備隊の第二期檢閱は去る十五、十六日兩日惠山守備大隊長川上中佐檢閱官として來新對岸支那地より匪賊來襲の想定に基づき三晝夜に亘り攻防演習を實施したが成績は良好であつた（新加坡）

江原道

春川から
◇春川電氣會社ではこの間『絶緣』調査中に數多くの電力盜用者を發見したが悉く有識階級の連中だと

◇しかもその外面『キリスト』を裝ひ、言行これみな神樣を祭る某牧師も盜用者の一人だつたそうナ

◇『汝、他の者をぬすむ勿れ!』—但し牧師はこの限りにあらず……ではなかつたと記臆してゐるが……

◇原州郡文幕水利組合の余りな不成績振りに地元民の非難は甚だしいといふ

◇實收金で負債の利子をもた拂へ出來ない?…肱腿だといふから地元民の非難は御尤もだらう

◇當局もこれで頭を惱ますこと久しいときく。早く始末がつかないのかしら?

◇南州、江陵間平昌郡地內の自動車線路は當局からオロソカに取扱はれてゐるといふのでこれまた地元民のみならず、そこを通る旅客達からも非難されてゐる

平安南道

鎭南浦金融 更生の道に進む
六ケ年の整理計畫 總代會で承認す

鎭南浦金融組合では先月末の定時總代會において承認保留となつた昭和四年度決算報告及缺損金處分案を再審議するための定時總代會の臨時會を廿五日午後三時より公會堂において開催したが出席者十五名理事聯合會理事長臨席、牧野新組合長より 第二號案昭和四年度決算諸報告 缺損金處分案臨時會意見書承認の件 を附議し問題となつた假拂金四萬八百圓の說明をなしたが前組合長の江富時事件に關係したのであるから江富時事件に關係した前組合長及理事はすでに退職しされた猿猴理事長より詳細說明を願ひたいと說明を求めたので猿猴理事長は

自分は赴任當初から鎭南浦金融組合の貸金及預金に對し不審を抱き鑑查に檢査を行ふと同時に監督者に報告して嚴密に檢査を行つた結果途に昨年九月に至り漸く預金に不正のあることを發見したのであるが、永年これを發見し得なかつた事は頗る遺憾であり聯合會としても監督不行屆の責任を感ずる次第である併し大な責任を感ずる解決に就ては組合長の理事の言を信じ當人及其保證人の協議を考慮し急速處置を認めたのである聯合會にも計る事を得なかつたので役員諸氏にも計る事あり借りに其結果を今日から論ずれば物價の低下り等で逡巡な點もあるが自分の執つた處置は決して組合長や理事に命令したものでもなく總て組合の爲めを思ふ誠意であつた

と誠意を示して說明し一時休憩後組合將來の對策に就き聯合會の立案した六ケ年の整理計畫を示し詳細說明したので各總代も諒として了解したので牧野組合長より承認を求めたがさしもに紛糾に紛糾を重ねた本案も理事長の說明に滿足し滿場一致を以て承認に決し第三號案昭和四年度役員手當支給の件は前案承認後の事とて異議なく可決し五時閉會したが永年伏魔殿として疑惑の目を以て見られ解散か存續かと迄噂され其存立を疑はれた鎭南浦金融組合も猿猴理事長の努力により聯合會及總督府の援助を得て六ケ年の整理計畫により暗黑より明るみへと更生の途に向つて進む事となつた（鎭南浦）

西鮮女子庭球大會
平壤女高普 逸金組優勝

第九回西鮮女子庭球大會は去る廿五日午前十時より鎭南浦高女に於て平壤高女、平壤女高普三校選手十八組出場し盛大に舉行した、此の日絕好の運動日和でコンディションよく朝から熱も選手の鬪志を昂め火花を散らす大激戰を演じ八年連勝の鎭南浦高女の鬪策は途に女高普逸金組の爲めに奪はれ同大會開催以來はじめて平壤チームが優勝旗を獲得した三回戰以後の戰績左の如し（平壤）

第三回戰
女高（金張） 四—一 南浦（金木村）
女高（金逸） 四—〇 南浦（中村岡本）
南浦（林朴） 四—三 女高（金朴）
準優勝戰
平高（鹿子木中尾） 四—三 女高（金郎）
女高（金逸） 四—一 平高（鹿子木中尾）
南浦（林朴） 四—二 女高（金張）
優勝戰
女高（金逸） 四—二 南浦（林朴）

平壤商議評議員會
平壤商業會議所では來る卅日午後一時から同所に於て定期評議員會を開き左記を附議すると（平壤）

▲決議事項
一、昭和四年度決算承認の件
一、昭和四年度賦課金未納者滯納處分の件
一、評議員古下睦一氏辭職員辭任に關する件

▲協議事項
一、仁川商業會議所提案に係る營業稅令中改正に關する件
一、殖產局長より諮問に係る工業勵力及運輸に關する改善共濟に關する件
一、平壤府內における工場視察に關する件

▲報告事項
一、第十三回朝鮮商業會議所聯合會經過報告に關する件
一、會計檢查報告に關する件
一、平壤商業會議所々報追に於て發行配付に關する件
一、鎭南浦築港起工式參列に關する件
一、昭和四年度事業成績報告の件
一、新議員丸山理平氏の辭職員資格消滅に關する件
一、殖產局長より照會に係る現行命令航路の改訂意見に關する件

合財袋
◇…平南平原郡順城驛在所で廿三日同郡檢山面檢興里鄭原範長男鄭元錫（二四）を精神病者として檢束し保護中二十四日午後零時三十分頃監視者の隙を覗ひ手錠をはめたるまゝ逃走したので八方へ手配して行方捜査中

◇…平壤步兵七十七聯隊では近く昭和三年徵兵の前期兵二百卅一名の除隊式を行ふ同除隊兵は卅一日午後二時三十一分平壤驛發列車で歸郷の筈

◇…鎭南浦小學校々舍改築工事は廿三日午前十時府廳に於て入札の結果三萬一千百圓で杉原組に落札した

京畿道

仁川築港起工式
總督臨場の下に 六月三日舉行す

總工費四十萬圓、四ケ年繼續事業として昭和四年度において準備を完了した仁川築港擴張工事の起工式は六月三日築港擴張現場において齋藤總督、兒玉總監臨場の下に盛大に舉行されることになつたが、當日は本府各局部長、加藤鮮銀總裁、有賀殖銀頭取はじめ京城官民約百名並に仁川官民約二百名を招待することになり關係當局では着々準備を進めてゐる（仁川）

後援會役員改選
開城公立尋常高等小學校後援會は去る二十三日總會を開催役員任期滿了につき改選の結果左の諸氏當選した（開城）

會長久野啓次郎、副會長良永猛、理事江田源藏、會計監査尾崎俊市、須磨源三郎 評議員伊藤賢三、井澤宇三郎、尾崎俊市、岡本賢吉、良永猛、立川榮次、高橋松太郎、村上平一、久保田敬太郎、江田源藏、水野薰、久野啓次郎、須磨源三郎

勞工協會支部創立大會
本年二月創立された中鮮勞工協會仁川支部では二十五日午後二時六十分から支那町商僑小學校において同創立大會を開催した、京城より總部陳部長漢鄭國際氏、京城本部總會長張國氏、中國々民黨朝鮮支部王熙慎氏、仁川側では前仁川領事黄承裕氏、協會朝鮮王成符氏その他内鮮官民多數列席、協會々員二百名出席、先づ勞工歌を合唱し救國魏國氏の[illegible]默三分間を行ひそれより仁川支部會長王章法氏より開會の趣旨を述べたる後副部長李氏より祝詞を述べ會長の答詞ありて唱萬歲を合唱し中華民國、中央政府、中華勞工協會のそれぞれ萬歲を三唱して閉會し午後六時から同興樓に官民多數を招き披露の宴を張つた（仁川）

朴頌德碑建設
水原郡陰德面新外里朴昌遠氏（三）は鄰年において各里貧民等の食糧を分給救濟し面內事業の共同負擔なる金額に對しては一般貧困者を推援し官民間の便宜をはかり、面事業に功勞頗る多く、陰德面の中心人物であるが、今回各里區長協議の結果頌德碑を建設することに決定した（南陽）

府勢振興會理事會
仁川府勢振興會では二十六日午後七時から仁川公會堂において緊急理事會を開き六月三日舉行豫定の仁川築港擴張起工式祝賀會に關する打合せ及仁取問題の對策についての意見の交換を行つた（仁川）

仁川で海苔の養殖 有望視さる
昭和九年仁川府豫算に計上された海苔養殖試驗は松島府尹の新しい試みとして一般から歡迎されてゐるが西岡本府水產課長、松野同技師一行數名は二十七日本府取締船朝風丸で延平島のグチ漁の實地視察の歸途來る三十日松野技師は月尾島海苔試驗場及海水浴場附近の海苔養殖試驗の場所について實地調査を行ふことになつた、しかしてその結果により本府水產試驗場では嘱託家數名を數日にわたつて仁川沖に散在する島嶼に派遣し海苔養殖試驗に關する實地調査を行ふ筈であるが仁川近海における海苔養殖は松島府尹の提案に刺戟され現在では本府水產試驗場においても調査中であるが頗る有望視されるに至つた（仁川）

前中華領事歸國
前中華民國仁川駐在領事黄承裕氏は來る二十九日仁川出帆の利通號で青島經由歸國することになつたが前副領事蕭維德及通譯張義信氏は同日夜發滿洲に向ふ筈である

慶尚南道

陸棉の作付增加
二萬二千四百町歩に達す 一千萬斤の實現近し

一千萬斤の共同販賣實現を目標とする慶南の棉作は原棉及綿糸布の暴落にかゝはらず農家の作付反別は昨年よりも一千九十八町歩を增加して合計二萬二千四百七町歩に達し播種後の經過は天候順調にて發芽の成育も良好にて今後も現在の如く順調に推移すれば棉作多額の指導奬勵と作付反別の增加によつて早害の打撃を受けながら四百萬斤共販の實狀よりみて一千萬斤の共同販賣實現も難事ではなく農家の增加と共に農家の副業として有望であると當局では樂觀してゐる（釜山）

福浦檢疫所擴張
釜山移出牛の頭數增加に順應するため山口縣福浦牛檢疫所の收容力も增大するやうさきに農林、大藏兩省へむけ屢々釜山活牛組合その他の移出牛組合が一致して陳情を續けて來たが現在福浦檢疫所の收容力一千七百頭を二千頭とするとに大藏農林省の諒解を得たものゝ如くこれが建築は緊縮の折柄バラツク式にて建築費五萬圓、人件費一萬圓位所の見込みをもつていよく實現と內定した模樣にて廿四日同問題にて陳情の爲め東上中であつた釜山牛組の組合長上杉古太郎氏は仲々骨が折れたと語つてゐた（釜山）

内鮮滿貨物 輸送打合せ
内鮮滿貨物聯絡輸送に關する打合會は鐵道省、鮮鐵および滿鐵の各代表會合の上二十九日から三日間東萊溫泉場にて開催される筈（釜山）

渡航證明書を僞造
宜寧郡七谷面山南里李元煥（二）は四月初旬釜山に來り大廳町一丁目枚野印房に雇はれたが素行收まらず解雇されて以來內地渡航の目的にて釜山に集まる朝鮮人に僞造證明書を賣りつけて一儲けする計畫を考へ二圓乃至五圓位の手數料を取つては印鑑僞造と公文書僞造をしてゐたのを水上署員に探知され二十一日佐川町六番地の飲食店淺萬波方に潛伏してゐるところを逮捕されたが犯行數十件に達すると（釜山）

大羽鰮搾粕
共同販賣を奬勵

慶南沿岸にて水揚げされる大羽鰮の搾粕は東萊、統營、南山各郡を主として一ケ年價格五十萬圓に達し有數な水產物であるが從來數百下の倒船を仕向け地として北陸、近畿、岡山、廣島四國方面の需要に應じ產地商人が買あつめてこれを關西地の仲次商人の手を經て肥料商人に賣渡したのちでなければ需要者の手に這入らぬといふ程多[illegible]

黃海道

警察官異動
黃海道では廿六日左の如く警察官の異動を發表した（海州）

新溪警察署長 沙里院署警部 上野 靜治
沙里院署長 黃州同 松本 利雄
黃州同 新溪同 仙波太郎平
新溪同 松禾警察署 高晋 吉藏
瑞興同 遂安署警部 畑山 傳藏
遂安同 保安課 吉田 文之助
衞生課 沙里院 三上 正之
警察部 延白警察署 室 喜彦
延白署 南川署 楢 潤光
保安課 警察部道警部補 竹丸 晋一
沙里院 谷山署 岡田長次郎
新溪署 甕津署 竹下 哲丸
甕津同 谷山同 大石 潤志
谷山同 新溪同 黑田 剛
松禾同 金川同 朴 漢鎭
金川同 延白同 咸 元德
長淵同 金川同 尹 洪金
松禾同 黃州同 中根 久顯
信川同 遂安同 平田 康
[illegible] 兼二浦 衞生[illegible] 佐久間 今朝次郎
兼二浦警察署 海州同 同 早川 理
道警部補（松禾） 高晋 吉藏
任本府道警部 道警部補（沙里院） 三上 正之
任本府道警部補 道巡查（黃州） 中根 久顯
同（金川） 尹洪金
同（遂安） 平田 康
各道 同（釜山） 大石 潤志
同（延白） 咸 元德

上野沙里院署長榮轉
下馬評通り高等課長に

本道警察界の大異動がいよく二十六日付發表された、就中上野沙里院署長はかねての下馬評通り、高等課長として、警察部に榮轉となつた、同署長の沙里院在任は、足かけ實に五ケ年の長きに亘りその間土地發展の爲め盡した功績は實に枚舉するに遑がない殊に同署長の民衆化ぶりは終始徹底したものであり又部下に對する同情の厚い點においても全く門外者の想像もおよばない程であつただけに內外を通じて、衷心その轉任を惜まれてゐるが、然し同じ轉任を見るにしても、同氏のごとき沙里院の爲めに、十二分に知悉した人が本部詰めとなつたことは寧ろ仕合せだといはれて居る、又同氏とその型を殆んど同じうする、三上警部補も今回本部に昇進し本部衞生課に榮轉することとなつた、因に署長の後任は黃州署の松本氏、三上氏の後任は谷山の岡田氏に決定した（沙里院）

平安北道

石部上等兵 表彰さる
渭原守備隊步兵上等兵石部勛氏は去る四月二十八日新義州から飛行船雄飛丸で歸還の途中渭城鎭附近で船底に故障を生じ船內に浸水するや同乘中の中江鎭守備隊兵と共に乘客を安全地帶に移し且同船の修理作業を援助し無事航航せしめた事は一般の儀表とするに足ると今回山縣聯隊長から左の如く表彰された（新義州）

表彰狀
步兵第七十七聯隊渭原守備隊陸軍步兵上等兵 石部勛

右者昭和五年四月二十八日新義州發飛行船雄飛丸にて所屬部隊に歸還途中朝鮮平安北道渭原郡渭城鎭附近に於て同船船底破損し船內に浸水するや同乘中の中江鎭守備隊兵卒二名と共に直に脫衣して水中に飛込み携帯兵器を江岸に運びたる後朝鮮人船夫二名と協力し旦乘客を支那側江岸に移し同船の修理作業を援助し更に無事航航せしめたり以上の行爲は一般の儀表とするに足る仍て茲に之を表彰す

昭和五年五月廿一日
步兵第七十八聯隊長陸軍步兵大佐從五位勳三等 山縣 淸藏

兼二浦

實業懇話會 組織せらる
兼二浦の市民有志の社交機關に地方問題研究の機關として組織計畫中なりし兼二浦實業懇話會創立協議會は二十四日午後八時から本願寺布教所において開催出席者面協議會員學校組合議員各町總代消防組頭金融組合役員新聞記者等二十余名で協議の結果名稱を兼二浦實業懇話會と稱する事、世話人佐方久次氏及記者同人とすると會の目的は每月集合する事、會員の加入、名譽會員に在來各官公署代表者を推戴する事、次會は兼二浦小學校において來月第二土曜日に開催する事等を決議午後十一時散會した（兼二浦）

地方集會
◇多賀校長送別宴 多賀江景商業學校長は今回大邱商業へ榮轉するので論山郡內初等學校長聯合主催となり二十五日午後四時から愛媛旅館で送別宴を張つた（江景）

◇川上署長招宴 新任川上新義州署長は廿五日午後七時から各新聞記者を招き所懷互に隔意なき意見の交換をなし十時散會した（江景）

◇金組聯合會招宴 平安北道金融組合では今回の總會を機として二十四日午後七時樂町料亭二福へ知事以下各關係官民および管內組合理事を招待して盛宴を張つた（新義州）

◇新任支配人披露宴 新義州電氣株式會社においては廿五日午後七時より新聞記者を三福に招待して新任支配人滿谷要藏氏の披露宴を張つた（新義州）

地方人事
▲大池源二氏（釜山實業家） 廿五日朝內地より歸來
▲杉古太郎氏（釜山活牛組合長） 廿四日夜東京より歸來
▲山野秀一氏（釜山實業家） 廿五日夜東上
▲南宮營氏（慶南產業部長） 廿日朝京城より歸任
▲石田平南警察部長 廿六日から一週間の豫定で江東、成川、陽德各署を巡視の上元山を經て京城に赴き歸廳の筈
▲北海道實業視察團 一行十二名は廿八日釜山上陸來鮮の筈

輝く人氣！素晴しい評判！

色白く地肌から美しくなる

ウテナクリーム

新綠に輝く夏！

愛しやウテナ雪印クリーム

サラリとして、色白くなる雪印！
顏剃後の爽快味！浴後のほのかなる床しき匂ひ！
朝のお化粧の淸楚な上品さ！
夏は雪印！一家揃つて雪印！ウテナクリーム雪印！

お化粧用には月印と花印

淡化粧用、白粉落し、洗顏用、マッサージ用、肌の榮養料にはウテナ月印クリームを——濃化粧用、肌の淸掃アレ止夜間やすむ時の美肌用にはウテナ花印クリームを！

ウテナクリームは、皆樣の地肌と、お用ゐになる時と場合に適合いたしますやう、無脂肪の雪印、脂肪中性の月印、脂肪性の花印と三種類理想的に揃つてをります。その香氣の愛らしさ、その品質の優秀、內容の豐富、三拍子揃つたこの國產ウテナクリームを、愛する皆樣のお手許へお送り申上げたいと存じます。

美しき幸運の爲に！

顏剃後、素顏に、輕いお化粧に
ウテナ雪印クリーム
—サラリと心地よく、色白くキメ細かになる—

淡化粧、洗顏、マッサージ用に
ウテナ月印クリーム
—色を白く肌を美しく整ふ脂肪中性のクリーム—

濃化粧、白粉落し、アレ止めに
ウテナ花印クリーム
—地肌から色白く美しくなるコールドクリーム—

色の黑い方、赤味勝ちの方は
ウテナ白粉　肌色

蒼い方、血色のすぐれない方は
ウテナ白粉　健康色

どなたにも美しい魅力に附く
ウテナ白粉　白色

色を白く美しくする基礎美肌料
美白料ウテナ（專賣特許）

ウテナ水白粉　五十錢
ウテナ粉白粉　五十錢
ウテナ固煉　六十錢
ウテナクリーム
雪印（無脂肪）　六十錢
月印（脂肪中性）　七十錢
花印（脂肪性）　一圓
美白料ウテナ　一圓、二圓、三圓

ウテナ化粧料は全國的に素晴しい人氣です

—御近所の小間物化粧品店、藥店、大百貨店でお買上げください—

色白くなる
大評判のウテナ

色白くなるウテナ！美しくなるウテナ！一度つければ、すぐから效果のわかる大評判の美白料ウテナを御存知ですか？

色の黑い方
あぶら性の方

赤黑い方、蒼黑い方、首筋の黑い方、小皺を除きたい方、すべて色白くない方は、急いでウテナをお試し下さい。

ニキビ吹出物
雀斑でき易い方

汗ばむころはお肌がよごれていろ〳〵の悩みが生れて來ます。

汗ばむころ
やがて日ヤケ夏が來ます。ほがらかな美しい夏を、色白く美しい姿でお迎へ下さい。
ウテナを！
色白くなるウテナを！

ウテナを御用意ください。美の水魅力の水！ウテナを……

専賣特許の
美白料から

作られたウテナは、色を白く美しくする獨特の新發見による科學的美白料で、皮膚科專門の大家として名高い醫學博士□內先生が有效を證明されるものです。

九州路から
水谷八重子

新綠の故郷に盡きぬ名殘を惜しみつゝ、なつかしき九州へまゐりました。久し振りで南國の皆樣にお逢ひした喜びと、もう一つ、どこへ行つても素晴しい人氣のウテナが一緒でございますので、旅といふ感じなど少しもございません。皆樣の健かなる御幸福を祈りつゝ樂しい巡業をつゞけてをります。

ウテナ白粉大懸賞募集

主婦之友、婦女界、婦人俱樂部、婦人世界四雜誌の六月號に應募規定を發表いたしました。

美しいお化粧
地肌から色白く附く白粉の擇び方

色の黑い方は？
赤い方赤黑い方は？
赤味勝ちの方は？
お化粧栄のせぬ方は

かういふ方々は、普通の白色白粉をお附けになりましても、灰色になつたり、白粉がくづれてまばらになつたりして、なか〳〵思ふ通りのお化粧ができません。

ウテナ白粉の肌色は、獨特の科學的作用によつて、色素を隱してしまひます。色の黑い方も、赤味勝ちの方も、ウテナ白粉の肌色をお附けになりますと、色の白い方が白色白粉を附けたと同じやうな色白い、生地からの美しさに附きますので、素晴しい評判でございます。殊に夏になりますと、日ヤケ止めにも、ウテナ肌色水白粉が理想的でございます。

顏色の蒼い方は？
血色のすぐれない方

すべて蒼味勝ちの方は、ウテナ白粉の健康色をお用ゐ下さい。健康色も肌色と同樣の科學的作用によつて、肌の惡い色を消し、地肌から美しく、血の色白い魅力に附く白粉でございます。殊に都會の方々には、この健康色が最も適してをります。いき〳〵とした健康の魅力こそ、新時代の美の標準でございませう。

健康美へ！
自然美へ！
ウテナ美へ！

この夏の、ほがらかなる流行を御注意ください。ウテナ白粉健康色の時代がまゐりました。

色の白い方は？

美しい方、色白い方は、勿論ウテナ白粉の白色を愛用なさいます。その伸び附きのよい點で、その匂ひのゆかしい愛らしさに於て、その色合の美しさに於て、ウテナ白粉は、全國の美しい方々から白熱的に支持されてをります。各色とも、水、粉、固煉があります。

ウテナ本舗　久保政吉商店　東京本郷二丁目

5.5-3

九回に記す

鮮・展 (9)

多田毅三

第二部 西洋畫

靈技だ灯籠屋と稱されるものがあつて畫家又は繪師と區分される。美術に御陳物と附記するがあつて美術の領域を擴大し混亂せしめてゐる。その濁混沌の中に私達は最もその合致する所厚く深きものをとりて純正美術と稱するのではないか。さうすれば鮮展にも自ら階級を定めてその上下を定める事も困難でない。まづ以つて素人觀の境と玄人觀との境を作るを見る事が一番容易である。鮮展の大半の作品が此の素人觀の行けるところまで行つたといふ狀態ではないだらうかと思ふ。拱手で扱て何者が現はれるかと待てど朝鮮の山野に蒔きつけた種を胡顏とすれば變り種は出來る、絞りや、ちゞれ花や大輪や小輪、或は燃ゆる緋や、純白の白、斯らも變るものならバラの様な一花位は出てもよささうに思へども數百年來出た事がないと矢張りあきらめもせず朝顏を作つてゐる。それは少しでも大きい花が咲くからである。拱手して鮮展に期待するは七寸を頂上とする朝顏の大小を爭ふやうなものではないであらうか。素人觀の境を越ゆるものはその大部分が入鮮以前の素地の涵養をなした者であると思ふ。それらは先づ後年に至るも見聞に依つても發表を吸收出來るやうに理性が出來てゐるが、單に樹木や草木の常識が出來ても決して灯籠屋を瞞識出來る領域に入つたと自信する事は出來ないと思ふのである。發現型式の自由と新鮮は古典の放棄や流行の把握にのみ限られてゐると過信することはかへつて灯籠屋の氣輕さに類型して來るものであるとも考へられるのである。色彩內容の豐富は必ずしも表現型式の簡素なると複雑なるとに即するもので無い事は勿論で要は作者の內容に依る事と思ひ、朝鮮の最大急務は素地ある美術家を作る事であつて、即座に筆を動く高根をグラ／＼と空へ向けてつき上げて風をおそれる事では無いのである。こゝに於て鮮展は朝鮮美術の現狀をはなれて存在價が無く、灯籠と漬物に冠さるべき美術の言葉を大いに戒する事と共に躍進してよき美術の根底を作る素養への努進を望くるに他事なしと信ずる。

×

伊藤秋畝氏の『夜の窗內』『劍之舞』二作に就いて思はれる事は自我に偏する構築はその仕事が大半の成功をおさむるまでは何とも知れぬ不安を持たされることである『夜の窗內』に散見する新技法とも見るべきものは既々として、その技法翻轄者の生ひだまゝの生地を以て統一を缺き畫面に流動すべき生氣を缺いてゐる。融合すべからざるそれ等の樣式である『劍之舞』は前者より迎意が目的を確立してゐるので眺め良い。こゝで感じさせられることは描法が劍實でなく量をも質をも表示してゐないその勤勉といへども作者の頭から出たものである。次いでその色彩は折角頭から出された仕事を殘さずに現實への職業へ引きもどさうとしてゐる。寧ろパステルを以てパステル様式を行つたといふ氣がする。むしろパステルを以て、油繪する色と線の混然たる塊りであつたらばさぞ美しかつたらうと思ふのである。中尾隆氏の大作『靜物』は靜かな歩みを見る。石黒義保氏の二作を通じて轉向する作者の態度に敬意が表される。私は『水田』の方に變化ある充實する內容を見る。構者の趣味性にとつての好感を殺らず、作者の然に立つ作欲に拍手を送るものである。高島巧氏の『青い服を着た男』は線、その一點の色彩に甚だしき安逸がある殊に硬直なるその輪廓式の線は高技上の線の要素を甚だしく缺いでゐる。先づ相等の大きさの作で色調に調子はづれが無いところはある。李仁深といふ人の『少女とインコ』における如き甚だしく稚拙にして機氣をこめられた作が朝鮮の人によつて度々提示されるがそれ等同一人がその陋劣なる轉出を見ない事は根底ある郷土味とも信じられぬ。私は今回木村信吉氏および高木卓兩氏の二點宛が陳列された事を歎んでゐる。特に選者が作者の質を思つての事なら別としてそのものゝ價値では決して鮮展に落選などすべき作者ではないのである。田中紀弘の二點には實力以上に繪をまとめる才氣を持つてゐる人だと思ふ。特選金重鉉氏の二作は共に背景がナメて取つたやうな不快さへの効果をあげてゐる。とぼけたる姿を汲むべく、とぼけられざる者の贊成するに及ばぬ作風であらうと思ふ。よいとぼけは贊成しない前に微笑ませてくれる筈である。

金光準氏の『ピアノ彈く女』はまとまつた可愛いものであらう。

二宮不二麿氏『横むきの婦人』の確かさを上ひろがりの圖紙がぶちこはしてゐる事柄は樣式精神の混濁が斯く顯著であれば何人も認める事が出來るが目先の事でないところにまだ／＼多量なり仰山なる混濁があつて私共を考へ込ましめてゐる事は稱でない現實のことである。

長尾守雄氏の『北鮮の春』はかなり洗練と北鮮向きの色調とを持つてゐるが、作者の自然への欲望がやがてよき北鮮を捉まへる事のあらんことを祈る。

パイプと蝶

古迫勇

白い照燈が輝いてゐる
固いソフトをかぶり短かいマントをひつかぶつた髮のもぢや／＼の男が
混吳の中でバラの根の太いパイプを鳴らしてゐる
二頭立ての赤塗りの豪奢な馬車が壁の繪から拔出して灰皿の中に消え失せる
爲の毛の帽子をひつかぶつた獵服の馭者が夢中で鞭をうち振りながら……
ちぎれた雲がとんでゐる
うす汚れた低い天井とすれ／＼に
そこから微妙なやさしい樂の音が小雨のやうに降りそゝぐ
からの酒瓶が轉がつてゐる
破れたフトンが積み重ねてある
眞赤な花がこぼれてゐる
白い煙りが渦卷いてゐる
唇にパイプがぶらさがつてゐる
蝶が一匹華やかに戯れてゐる

二つのトゥリニティ (下)

寺本喜一

藝術はしかくかたぐるしきものではない、藝術は喜びである。藝術は苦しみである筈がない。確にさうである、固苦しく思はせるのは私の論說の無能である。私は神を說いてゐるのではない。人間の最高を說いてゐるのである。今、ヒウマハストでないものがどこにあるであらうか。

たゞ、文學を民衆自らのものとするのは多くの地の世界のことである。然し藝術は民衆を超越するのではない。民衆を通過して非常的である所にあるのである。藝術的の成立するのはこの非常的なる所にあるのである、この高さを歩まんとする詩人に民衆に一緒になれと叫ぶのは、まるで狂つた批評で叫んでゐるもので、その聲がどうしてその時人を引戻す力があるであらうか。『藝術があつてから人間が生れたのではない。人間が生れてから藝術を作つたのだ』勿論のことである。けれど人間のつくつた藝術が神の國の座をしめうる權利を何も拒む必要は少しもない。地に居ることも地獄に居る事もしかく自由である。藝術は民衆を超越するのではない。民衆を通過して非常的なのである。この最高の時境は理窟ではない直觀である。たとへそれは瞬時であつても差支へない。瞬時であることこそ人間としては望ましい。この時間に到達するしないは民衆の意志に依る。その教化を聲をあげて叫ぶとも實に與い仕事であらうけれど、その任に當るに相應しき人は詩人以外に澤山ゐるべきである。詩人は豫言者たるだけがその仕事ではないのである。

私は藝術の天の世界で傲語を振つた。傲慢不遜なるセータンの如く地獄におちることを恐れるから、私は再び平凡なる圖式に移る。この圖式からは主知派、主情派の文學をそれと指示するとが出來る。更に近代平凡なる文人の喜ぶ感覺派文學が座をしめてゐる。彼等の感覺は鈍だから末梢を喜ぶのである。現代日本のプロレタリヤ文學はその唯物史觀からは私の圖式にコペルニクス的展開をあたへるかも知れないけれど多くは知の地獄にいんぎんするダイダクテック文學の危險性を多分に持つ。フオルマリズムはにせクラシシズムである。唯物的イデオロギーを武器とはしてゐるけれど魂のない寄生虫である。惡の地獄におちねばならない。シュール・リアリズムはフオルマリズムの從弟であるくせにおそろしく感覺界で恐ろしく飛躍を試みてデイアレクテイクを忘れてしまつてゐる。天の世界を目ざしてゐるけれど飛躍のギャップがあんまりひどくて天で宙ぶらりをしてゐる。これこそチャイルドエンゲエルの哀れな相である。フロイドは面白い、けれど夢は現實の歪みなのだ。夢は夢の中で見た方が面白さうだ。シュール・リアリストは言語の力を知らない。彼等が唯物的に言語の形象化を計るなら一方なぜに言葉の觀念化を計らないのである。言語から音を無視して有機的な詩論の出れる筈はない。唯物論から出た孫としては甚だぬかつてゐるといはねばならない。形式が內容を決定する大變面白い議論であるがしばらく時日を借して戰ひたい。美學や詩學は常に作品のあとに生れる詩學の建設は多くの場合に知の遊戯となるプロレタリヤ文學は思想的に、フオルマリズム文學は形式的にその唯物史觀的機械主義をもつて私の圖式にコペルニクス的展開をあたへる日は何時であるか(四、二三)

◇◇ 長谷川かな女
黄蝶に旁個祭の旗まぎれず
◇◇

岡田紅陽氏 富士寫眞展

多田生

三越樓上に二十九日まで開催の富士五十景寫眞展を拜見、吾等日常藝術寫眞なるものゝ正體を掴むに甚だ躊躇を感ずる事多く、その感じが絹ごし豆腐の快味に止まるものありしを感ぜしが、今氏が寫せる仕事に一つの明快を見る。仕事は總て油度なるに離さず、油度は重要なる快感の要素たること勿論にして、特に寫眞は科學たるに間違ひも無く、之を用ひて倒立ちをすればとて油繪と同一の効果を納む事は離かるべく、寫眞は科學としての生命を行使してなほ繪畫的なる美の感觸を失はざる程度にてよろしかるべしと信ぜしに、今その信念を裏書きされたる如き快感を知るものなり

×

その作『翠明』に見るも、その作ピンボケ式の藝術寫眞一本やりの通常によらず、なほ黑き平板なる部において黑の味に繪畫的なる麗はしさを失はず、版畫の効果にならつて富士の正しき形をおさめて觀明簡潔を盛れる作者の心意氣に敬さるべきものなり。其他『山頂の御來光』は雲の海を現出して吾等を幻想の珍奇と雄大感に導き『三保海岸より見たる富士』においては海の翠雨山の莊容を讃ふに足り『山伏峠の富士』の莊然たる地上の物象より山嶺へと上るあたりの壓は崇厳の神經迫るものあるを感ず。

×

岡田紅陽氏は中央畫壇の人々の押すもの多く、殊に川端龍子氏のその推薦する一文中に『今京城にかて之れが展觀を催されるに當り、必ずや內地を遠くはなれた鮮民の憧憬そのものゝ企畫に對する接見の恩惠を得られる事だらうが、同時にその紅陽氏の製作意識の本質についても、深き認識あらんことを一衣としてこひねがふところである』と述べてゐる

五月廿七 廿八 二日間 (午前九時より六時まで)
友田陽國畫伯個展
會場 本社來青閣

京日俳壇 (三月集)(五)

臼田亞浪選

(鎮海潮雨光童を悼む)
解けたる氷の穴や魚ちらと
いけにへの劫火の跡や春の雨
喇や野の曙の畝の穂に
如月や鵠おりてゐる小松原
焼山の濃色しるき雨間かな
さし汐に流氷ゐざる洲鼻かな
木の芽明れ田水湛へて濯ぐ娘よ
春雨しとど山の灯の消ゆにけり
畦を行く人馬うつれる芹田哉
藤棚をもれ來る月の冷やけく
烟りぼと立ちて彼岸の山暮るゝ
花藪や足投げてゐる夕日の前

宵事 德光罪川 / 發二浦 同 / 西州 上田乾闇 / 同 山西露月子 / 京城 同 / 北澤丈哲 / 同 / 沙里院 大沼一郎 / 同 / 京城 下林眞雄 / 同

さがりの丘達しどき浮きさに 大村しげ子
楽しく散る花惜しく手にうけて見つめながらにすべなかりけり
戸外に立ちて姿れはよろこぶいとしさに暮ちらぬ思ひ夕園の迫る 池本定子
夕日のかゞやきて居り 古下ふじ江
像念なく青草はめる牛の背に夏の 東海林重惠
すききまよりほのに入りくる香りかも庭の牡丹の開き初めたる 森田翔枝
よしあしも共に似してふ言の葉がわれにうれしく聞ゆる今宵(亡き母)
一握の土にこもりしその香りなつかしきかな耕しつゝも 佐谷汀夢
髮を切り酒も文紙てりかへりみて我がつつましく生きなむと思ふ 井村一夫
ひろ下り新郷かしらにかつぎ行く油のつぼに陽の強く照る 大石信
朝早み岸に泊れる船はみな扇柄をおほひて動かざりけり 足立翠枝
文机にしづもり聞けば遠方の水田の蛙なきしきるなり 森下松陽
われも亦さつきの空をめづるなり緑色はゆるさつきの空を 北尾安子
くまもなく初夏の香りのたゞよへるテニスコートの心地よきあした 松下圭道
まどわかす人のしわざの憎さかなまどはんとする心立てつゝ 中山哲夫
何處から來りしものか我が窓のひさしのかげに蒔巣くへり 秋葉稲路
見つめなば見つめる程に知るわれの悲しきわざに心打たるゝ 橘右近

春風會 (京城、祭雲哉)

霞む日や遥く拜する二重橋 柳亭
霞立つ月影あかし比叡塚 天香
牛の聲遠くかすみて閑な晩 湖東
黃昏の苗そめけり夕かすみ 九起
温かんとする間に山の霞む哉 春夜
鹿島立ち晴衣につゝまれて霞 澄子
わかき出す五重の塔や春の霞 勝華
先山の春の曉空か朝かすみ 雲子
春霞小舟を繰ふのみの夕霞 翠竹
何か釣る小舟や島の夕霞 立山
國境のかすむ大河や初霞 草莎
先供の霞みて長し瀬田の橋 都天子
狹みもはるかに赤霞けり 麗陵

貞洞石楠會 (京城 京二郎)

朝雨の水はじき塊芽の葉の 晴水
雨霽れの宵青光り光るなり 立丘
夜舟流れつゞく人聲茂るる 破子
晝茂る池ほの暗き小雨かな 龍泉
宵の子は青聲の街ふいて 鳴潮
おう、ほう、おう。杳『聲茂る 綠仙
青聲の深みに波音暮るる戯 京二

京日詩壇 (四月集)

佐藤清選

春! いのちにめぐり會ひて 光城明太郎

こめかみに手をあてろ
いのちがうごいてゐるよ
ほゝにさわれ
ぬくいよ
春の空氣は
あすこからおりて
ゆすらの花を咲かしたよ
こめかみに手をあてろ
いのちのあたゝかい時
すゞめのさへずりをきく
雨の音に
そつとゆすらの花をみるよ
ほゝに手をあてろ
ほゝはあたゝかいよ

或る日 杉本正雄

私はぼんやりと殴い春の陽をあびて
庭をながめてゐる
僕の目には、淋しく咲いてゐる
たつた一株の躑躅がうつつてゐる
そして躑躅の孤獨を考へてゐるのだ
躑躅は儀裡物をむになつてゐる
私は人道橋の手すりに凭つく
綠の木のふちたのにおどろいてゐる
下には水が橋と兩岸の影をひたしてゐる
ふつとあらはれたボートにおどろいてゐる
向ふは煙つてゐる

平壤眞人支社例會

雨あがり水嵩ましたる岸草の陽かげ宿して蛙み動けり 豐岡武正
國訛りまじへて子らは遊び居りかなしきかもよその國訛り 市山盛雄
麦のまは留守居さびしく裏山にのぼりて花をさがす裏はも 橫波銀郎
ふるびたる家のかまへが屋越しに見けてられしも今朝りたる 江口貢
心よき肌さわりかもセルに替へて今朝をすがしく過げりつゝ 吉野安子
夏立つと思ひつゝ行く狹の田ゆけら鳴き出で胃のしづもり 宇野田翠子
トロッコ音遠く聞ゆかげりたる並 茶谷蒋子

セ・ボの日から

◇五月二十六日 パラソルの地色が強い陽射しに、額に頰に海色づく、汗ばむほどに上氣した女人の群が街をゆく、どれも一とかどの用事を抱へてるやうに。暑い日だ

◇今日は街上に何んと車が多いことだらう、街から街へ、自動車、電車、人力、牛車、馬車そして殊にも多い車力と自轉車、ベルがなる、ホーンが鳴る、軌の響、エンジンの音、それに凛々と立つ土煙、ちぎり捨てられた紙片の舞ひ、灰色がかつたこのすべてが、五月の太陽の下に息づかうと喘いでゐる

◇來青閣は海軍に關する展覽會と講演、明日からは友田陽國氏の個展。匂ましい、そして丹念な性格の持主である友田氏に對してはそのことだけでも充分今度の個展に好意が持てる

揮毫頒布

俳句 半折 高濱虛子氏
俳句 半折 臼田亞浪氏
俳畫 半折 鶴田吾郎氏
俳句 尺二絹本 巖谷小波氏

右御希望の方は御申越あれば目錄を進呈致します
京城日報事業部

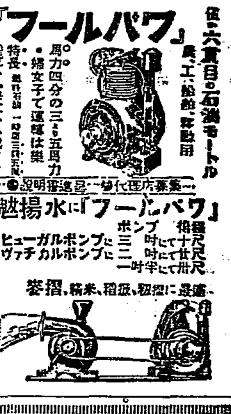
『フールパワ』 價二六貫目の石油モートル 農、工、船舶、運搬用
馬力四分の三より五馬力
特長 ●婦女子にて運轉は樂 ●經濟
陸軍省、海軍省、鐵道省、農事試驗場等に納入。
●說明書進呈●一手代理店募集●
旱魃揚水に『フールパワ』
ヒューガルポンプに ヴァチカルポンプに 揚程 三吋にて十尺 三吋にて廿尺 二吋半にて卅尺
麥摺、精米、籾摺、製粉に最適
發賣元 中央貿易合資會社

加藤式 温熱瞬間療法 日本灸の新發明
本療法の講習會 特典灸術
灸の科學的研究を重ね治病の眞理は發見され、其效果は絕大無比にして患者も驚く外ない事は醫學界の革命である本療法の原理方法治驗例並に會則等は三錢切手十枚で送る
軍人、敎員、僧侶、會社員、產婆其他退職者今までの素人、高等職業を求むる人速かに來れ

京都市川端二條下 大日本温熱療法研究所 電話上一七六四番

儲る松茸年中栽培
農林省推奨の松茸栽培は年中屋內小箱等で誰にも殆ど無資本で簡單に出來で專業副業に大規有利で年收二千圓位確實で何程多量生產品は全部高價で買取致し升◆松茸ナメ茸椎茸栽培法案內書無代進呈
大阪市外吹田町濱田 元祖 桃山農園

養鶏
初生雛 中雛 種鶏 種卵 孵卵器 育雛器 飼料
其他養鶏用品一切
特價表無代進呈
名古屋市中區寄路町 服部養鶏園 電話東四二七七番

日本一の鳥羽式氷削機
責任保證 特許
好評四海に轟く
他式を壓倒する天下の優良品 信用ある中陽商店の製品
各博覽會・共進會 名譽金牌受領
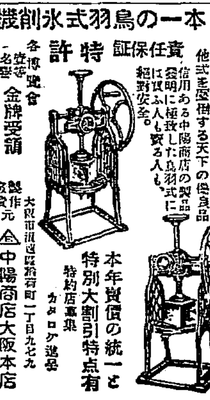
本年賣價の統一と特別大割引特点有
特約店募集 カタログ進呈
製作元 大阪市浪速區稲荷町一丁目九七九 中陽商店大阪本店 電話戎一七五五番

洋服 生徒製作品實價賣却 既製品至急品(カタログ進呈)
セビロ上下 金十五圓金十八圓金廿圓 同上表金10 13 15圓
白ズボン 金五圓金七圓・白紋チョッキ金二圓
モーニング 上表チョッキ黒ドスキン金卅五圓 ズボン立縞コール金十五圓
通信販賣 は特に親切に取扱ふ 身長、胸圍及び年齢御記入の事
財團法人 大阪洋服學校 洋服裁斷科校外生募集 大阪中之島

金城印タイヤー宣傳特賣

實傳特賣は一萬組限り、値段市價半額以下、一組でも代金引替で送ります。不向の節は、品替、返金、御自由に應じます
名古屋市東區 金城ゴム商會

醫學博士有効御證明の 月やく おろしくすり さんば 三枝產院
月やく止り又は月やく困難にて御心配の方はくわしい御容態を記し御切手六錢入御手紙下さい
本欄特別廣告取扱 大阪高麗橋五 昭廣社

警告
京城府內に紛らはしきニセ藥を賣る店あり御買取の際は必ず末尾記載の有田ドラッグ專賣所にて御買取あれ。
御買取の際は箱並に瓶に藥に
本舖 大阪內本町二
發賣元 大阪心齋橋南詰 東京日本橋通三
『有田ドラッグ』『有田音松鑑製』
この文字無きものはニセ物なり
有田ドラッグ商會 主 有田音松

だまされるな 新發見の種々の手段
素人で出來る淋病の檢査法
淋病には新發見薬だ又は新發見の注射藥だとか廣告してあるがそんな療法はまだ醫學界では認められて居ないのだから注意せねばならぬ。まづその藥効を知るのは小便の檢査である。朝起きたての小便をコップに取つて見ると、小水の中に白い糸屑様のものや細いゴミの様なもの(淋絲)が浮いたり沈んだりして居る。藥を服んでも注射してもそれが取れない様では藥効はないのである。有田ドラッグの藥を服用すれば其日から糸屑様のものや細いゴミの様なもの『淋絲』が目に見えて減じ膿が止まり痛みが取れる。これが何より藥効の有効を立證するのである。

りん病 請合藥 八日分 八圓、四圓
帝國醫科大學病院 歐米醫科大學病院 にて、實驗上卓效ありと認定し、殊に淋病主藥は官衛內服藥として特許等にて實驗報告せられつゝあり。なほ內務省衛生試驗所の試驗せる優良藥と認定せることを保證す。若し前述の證言に違へる事を發見せる時は分析料百円進呈す。

ばい毒 請合藥 十七日分 八圓 八日分 四圓
梅毒、ヨコネは切らずに、カンソ其他病毒に原因する病氣に二期三期の重症にも服用直に効果顯はる。○淋病梅毒であらゆる治療をなすも効なき患者は一度有田ドラッグ實驗所にて相談あれ、打捨て置けば梅毒は一身を亡ぼすのみならず子孫に遺傳し一家を破滅せしむるに至るのである。
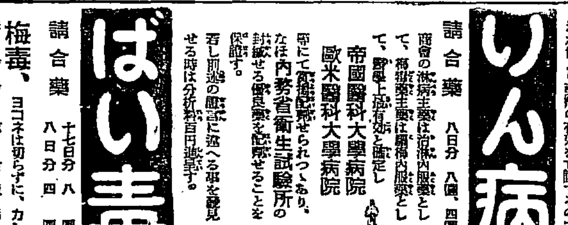
商會の製劑は日本で初めて出來た
最新式の衛生工場で製劑した良劑である

ニセ藥を賣る者あり
藥箱並に瓶に
本舖 大阪內本町二
發賣元 大阪心齋橋南詰 東京日本橋通三
『有田ドラッグ』『有田音松鑑製』
この文字無きものはにせ物なり

京城府內 有田ドラッグ 專賣所在地
京城 本町 郵便局前 / 黃金町 / 練兵町

全道專賣所
釜山辨天町 麗水港 鎭南浦石碑里
仁川宮町二 大邱弓町 平壤局前
大田榮町一 金泉錦町 新義州常盤町
群山東榮町 馬山京町三 元山本町三
浦項本町 晋州本町 咸興本町二
全州高砂町 [illegible]本町 羅南生駒町
木浦榮町 [illegible]

痒き
○ミツワ制痒膏
痒き處に用ひて確實なる效あり然も無刺戟性にして且繃帶の必要無き
定價 チューブ入 二十五錢
適應症候 皮膚瘙痒症、汗疹、汗疱、濕疹、蕁麻疹、凍傷、癜風、疥癬等の搔痒き場合
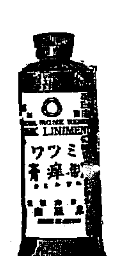
各地有名の藥店にあり、品切の節は本舖より直送
○ミツワ石鹼本舖 丸見屋商店 東京市下谷區二長町
他に ミツワ軟膏 ミツワ頭瘡膏 ミツワ撒布藥 ミツワ腋臭藥 ミツワ蟄蟲液
5.28

過飲
○ミツワ制酸錠
酒の過飲、惡醉、及び菓子の過食等の場合に偉效ある
適應症候 酒の惡醉、酒の過飲、菓子の過食、宿醉、胃酸過多症、急性胃加答兒、惡心、嘔吐、胃痛、吐瀉症等

御申越次第送呈 ミツワ家庭藥の說明小冊子あり
他に ミツワ健胃錠 ミツワ消化錠 ミツワ胃腸散 ミツワ清腸錠 ミツワ止瀉錠

熱と痛
○ミツワ解熱錠
感冒、頭痛、齒痛、レウマチス、神經痛等に因る發熱疼痛に卓效ある
適應症候 感冒、頭痛、齒痛、レウマチス、神經痛等に因る發熱並びに疼痛

取次販賣舖規定御申越次第送呈
他に ミツワ鎭咳錠 ミツワ含嗽錠 ミツワミューズ ミツワ緩下錠 ミツワ鎭痛藥

海戦を語る

海軍記念日に際して ◇…本社で座談會

海軍座談會（昨夜本社貴賓室にて）

海軍記念日にあたり本社では特に海軍關係者を招き廿六日午後七時から本社貴賓室において海軍に關する座談會を開催した。來會者は府内は勿論遠く平壤、開城から來城し、席上には日清、日露の大戰爭にちなめる數々の料理が並べてあり追憶談に花が咲き余興立つて海軍マーチを歌ふなど非常な盛會であつた

出席者 岩崎敬雄氏（機關中佐）▲大原利武氏（海軍中佐）▲渡邊削氏（軍醫少佐）▲和田八千穗氏（軍醫中佐）▲辰市木丸氏（主計中尉）▲野口武雄氏（機關大尉）▲小島見一氏（機關少佐）▲荒木左右氏（機關少佐）▲寺垣系三氏（海軍中佐）▲千田修三氏（海軍少佐）神野善吉氏▲阿部誠雄氏▲柾木藤八氏▲今井文四郎氏（特務中尉）▲福島莊平氏▲細川朝光氏▲松岡正男氏（本社長）▲笠神志都延氏（本社主幹）▲久松節平▲細田節一（以上本社員）外に記者三名

松岡 本年は二十五年の海軍記念日です、さきに陸軍記念日に陸軍關係の方にあつまつて戴いてかういふ會合を催しましたが、本日は海軍關係の方におあつまりを願ひまして當時の追憶談を伺ひ度いと思ひお招き致しましたところ多數のお集りを得まして感謝に堪へません、本日は戰時氣分を味はふため料理も封鎖された旗順に（天ぷら）聯盛（おでん）黒縮（チシヤ）ワリヤーク（?）などを揃へ當時を回顧して戴くやうになつてをりますからゆつくり御花あがり下さらんことを。そこで極く座談的に、また今まで世に知られない裏面の面白いお話をゆつくり伺ひ度いと思ふのです、更に本日海軍展覽會を開催し多大の御同情を賜はりましたことを感謝する次第です。幸に廣く海軍について大なる印象を與へるとの出來たのは皆さま方のお陰であります……

松岡（寺垣氏に向ひ）あなたのお陰で…ありがたう存じます

寺垣 いや……

大原 海軍では戰爭中にも食物には不自由はない。牛は生のを食ふし、豚はふんだんにあるし……一番ほしいと思つたのは豆腐だつたが、これは思案の揚句僕らの艦では、大豆を滿洲で仕入込んで臼でひいてこしらへたものだつたが……一時は、これがどの艦にも流行するやうになつた

小島 それは侵略しないからだらう、遠くへ攻めていつたらそんな自由もきかないのだけれど

松岡 戰爭中は食事はどんな風に……

大原 あぐらをかいてその場で折りめしを食ひながらやる

松岡 柾木さん閉塞隊當時のお話をきかして下さい

柾木 ………

大原 海軍は陸軍と違つて艦長から兵卒に至る迄戰爭中は眠られない。着たきり雀でうつらうつらするだけです

松岡 閉塞隊の計畫は前からあつたのですか

柾木 戰爭前、卅六年位から計畫があつた樣に聞いてゐます。いろんな計畫もあつたし實驗もやらうといふ話もあつた

笠神 閉塞の發行といふ奴ですね

柾木 ……でも戰爭で佐世保出港當時は、東郷大將から初めからそういふあらつぽいとはやつてはいけないといはれてゐたのでしたが……第一回閉塞の時には、私の乘つてゐた艦からは二人行かれました……第一回が終つてから第二回の閉塞の遂行船が港内に追入つたので第二回の閉塞をやるとになりみんなをあつめて志願者を募られましたが……

松岡 第一回の時から成功の見ひなしといふ自信があつたのですか？

柾木 自信といつて、はつきりありませんでしたが、旅順港口の目的地にゆくまでは死んではならない。死にたくないと思つてゆきました。いくら彈丸を雨の樣に浴びても、も少しだ、も少しだと先を急ぐとに夢中で、彈丸は一向氣につかなかつた。私の指揮官は見時軍として有名な正木さんが大尉の時でした

大原 正木さんとは僕も一しよの艦にゐたとがあるが、正木さんの話では行く時は彈丸は何ともないが、歸る時はおぢけつくといふことだつた

柾木 その通りです。丁度、行く時に、私は左舷から青白い探照燈が光つて彈丸がとんで來ましたが、その時正木さんが『日本のために……』『日本のために……』と言はれたことを今だに覺えてゐます。おかげで彈丸は當らなかつた

松岡 僕は艦砲の音は聞いたとはあるが大砲の音は知らないのだが、どんな風です……

大原 初めビビビシー―といつてポーンとなつたと思ふとバシヤとでかく來る

柾木 百米も離れると何でもないが、頭の上を通る時には耳が破れそうだ

松岡 日清戰爭の時はどうでした（つゞく）

温泉旅館 ◎金剛山 萬龍閣 外金剛・電話八番 内湯設備 客室完備 眺望絶佳

東洋のスポーツ界に日本確實に君臨せん

既に四選手權を獲得 極東競技大會第三日戰蹟

極東競技大會第三日は綜合競技選手權のうち五種競技と千六百米リレーと十種競技の前半を終つたが五種競技リレーは何れも優勝し十種競技前半も優勢を示して居るので綜合競技選手權も又確實に我が國の占むるところと豫想され、野球もまた二十一對三といふ大記錄で大勝し野球の選手權もまた確實となつた、庭球においては完全に比島に全勝して中華軍に對するが先づ優勝を豫想されるに至つた排球は中華とたゝかつて大接戰を演じ惜敗したが第二回戰の成績によつては第二位となり得ることも絶望ではない、籠球は第一回戰において中華を破り比島との大接戰が豫想される

川地選手勝つ

川地（日）對インガヨ（比）庭球は左のスコアで川地勝つ

川地(日)六―一インガヨ(比)
二―六
六―二
七―五

日比女子排球戰

女子排球日本對比島戰は

日本 三―〇 比島

にて日本側大勝す

男子庭球決勝

男子庭球決勝戰
岩崎四―二羽根

女子比支庭球戰

二十五日雨にて一セツト五―五のまゝ中止した女子庭球エキジビション比支試合は廿六日午前十時十分開始二―一にて支那勝つ

市岡竹早を破る

市岡對竹早の籠球戰は

市岡 二四―一七 竹早

で市岡の勝、戰七時十五分

千六百リレー決勝

一着三分二十四秒二日本チーム（石原、蒲田、西、中島）（極東日本新記錄）
二着比島チーム（ホワイト、カンダリ、アランプラ、ゴンザガ）（差五十米）
三着中華チーム（朱瑞洪、王健吾、瑛國亮、劉長春）（差五十米）

千六百米リレー日本石原スタート後の巧みにコーナーを奪ひ比島ホワイト力走前に並行となつて第二回に受取り日本蒲田はコーナーに代る比島カンダリ巧みに追ひつめ反射に三米をリードし第三回に代る西受取るやスパートし西に代る中島はさらにアランプラを引離すこと二十メートル、この時支那劉長春はアランプラより七十メートル離れてゐたが瞬時に

日比庭球戰

日比庭球シングルスに日本勝つ

鴨打 六、六、六
インガヨ 一、二、一

走り四十メートルの差にちゞむ西やゝ疲れ中島に渡すこの時アランプラとの差十數メートル位後のアンカーは三國とも中島、ゴンザガ、劉長春の一流揃ひで蒲田隊一つせず中島の驗足よく五十米の大差をつくり日本新記錄を出した、比島と支那の差も五十メートル

日比庭球戰

日比庭球界試合總過日本側メンバー變更して對戰、川地對イニガヨ午後一時十五分開始、川地レングスある球を連續しイニガヨ又よくバツクを攻め興味津々殊に四セツトは大接戰であつたが川地のクロスヴオレーにて鮮かに決る

鴨打對アラゴン（比）の庭球は午後三時開始

鴨打 六 六 七
アラゴン 三 四 五

鴨打老巧の業を以てリードし三セツト一對一の後アラゴン、フオアバンドストロークで四ゲーム連勝せるも敵せずストレートにて敗退した

日比籠球戰 日本惜敗す

日本對フイリツピン籠球午後七時四十五分開戰

比島三三―二六日本

で日本惜敗す

日支排球戰 日本遂に敗る

日支排球一セツト、支那曹のケイサルトス日本井上のキルにて四對一と日本リードし更に九對二このゆみつとなりしもサイドチエンヂの後阪上のキルミス江畑の支那黎連極のキルなどあり十一對十一同點となりそれより接戰十五對十五、十七對十七と延行し（いたちごつこ）にて日本辛勝二セツトも接戰八對八に至つたが日本夕陽に向つて調子出ず支那好勢に轉じ陳鍋炳のキル丘國棟のキル曹延賢のキルなど連發して勝つ三セツトは途中三對三同點の外支那常にリードし丘國棟、黎連榕、曹延賢等の巧妙なるプレーにより蚤々快勝す

國際ルールを採用

陸上（ハンマーを除く）水上兩競技に 三國委員會で決定

極東大會日比支三國の競技委員會は廿六日協議の結果左の如く決定した

一、陸上競技（日本提出）には國際ルールを採用す、但しハンマーは支比とも研究不足の故を以て本種目を加へることを保留し國際の上回寄す

一、野球（比島提案）田淵選手は監督以下十七名に制限されてゐるところ一名を增して十八名とすること

一、庭球（比島提案）現在のデヴイス・カツプ・システムを改め次會より男子四名ダブルス二組を以て、採點法に依ること、但し日本は庭球協會側缺席の爲保留し今後更に協議の上決定すること

一、水上競技（日本提案）國際ルール採用に決定し、プールは五十米、種目は二百米リレーを廢し八百米リレーとすることにある

支那は不參加 大阪の競技に

【東京電話】六月一、二兩日大阪に開く日比支那印度對抗陸上競技に支那は參加せぬ事に決定昨夜聯盟側通告した、なほ支那選手は大會後日光見物の豫定である

十種競技百米

衣川 國二（日）	得點七九九點
齋 辰雄（日）	得點六九七點
ラ ゾ（比）	同 五八二點
プリミシアス（比）	同 四九〇點
張 齡佳（支）	同 五四九點
永澤 文雄（日）	同 五一八點
ニカノール（比）	同 六五六點
山縣 勝（日）	同 五五九點
西田 修平（日）	同 六九七點
米國 松王（日）	同 五四九點
曹 裕（支）	同 五一八點
ボルタシオン（比）	同 六七九點

十種競技走高跳

齋 辰雄（日）	一、七五米
衣川 國二（日）	一、六〇米
ラ ゾ（比）	一、八六米
プリミシアス（比）	一、七五米
西田 修平（日）	一、七五米
米國 松王（日）	一、六〇米
曹 裕（支）	一、五〇米
ボルタシオン（比）	一、六〇米
張 齡佳（支）	一、五〇米
永澤 文雄（日）	一、五〇米
ニカノール（比）	一、六〇米
カシヤ（比）	一、六〇米
山縣 勝（日）	一、七五米

十種競技四百米

衣川 國二（日）	五九、六秒
齋 辰雄（日）	五四、秒
ラ ゾ（比）	五六、四秒
プリミシアス（比）	五六、二秒
西田 修平（日）	五五、四秒
米國 松王（日）	五五、四秒
曹 裕（支）	六〇秒
ボルタシオン（比）	五四秒
張 齡佳（支）	五四、四秒
永澤 文雄（日）	五六、四秒
ニカノール（比）	五六、四秒
カシヤ（比）	五四、四秒
山縣 勝（日）	五四、六秒

十種競技砲丸投

齋 辰雄	一一米七〇
西田 修平	一〇米九四
衣川 國二	一〇米八九
ボルタシオン	一〇米七八
米國 松王	一〇米五〇
山縣	一〇米三五
プリミシアス	一〇米一二
曹 裕	一〇米〇一

十種競技走巾跳

西田 修平（日）	六、七七米
齋 辰雄（日）	六、六六米
ボルタシオン（比）	六、六二米
ニカノール（比）	六、四八米
山縣 勝（日）	六、四三米
衣川 國二（日）	六、二八米
米國 松王（日）	六、一五米
張 齡佳（支）	六、一二米
プリミシアス（比）	六、一一米
ラ ゾ（比）	六、〇六米
曹 裕（支）	六、〇三米
永澤 文雄（日）	六、〇二米
カシヤ（比）	六、〇一米

五種競技槍投

住吉 耕作（日）	六〇、一一米
アントニオ（比）	五四、五九米
神野 武司（日）	五一、七四米
ベ ヨ ラ（比）	五一、二七米
須田 秀治（日）	五一、〇二米
吉澤 宗吉（日）	五〇、四五米
王 季 淮（支）	四六、八一米
コ ツ メ（比）	四五、七八米
エスカランテ（比）	四一、五五米
黑田 保次（日）	三九、七七米
郝 春 德（支）	三〇、四二米
サツトン（日）	棄權

五種競技走巾跳

一、黑 田	六米五九
二、王季淮	六米四三
三、住 吉	六米四一
四、郝春德	六米二九
五、吉 澤	六米二六
六、神 野	六米二
七、須 田	六米
八、アントニオ	五米九六
九、サツトン（日）	五米九四
一〇、エスカランテ	五米三三

五種競技二百米

アントニオ	二六秒
吉 澤	二四、九秒
エスカランテ	二四、四秒
住 吉	二四、二秒
王 季 淮	二四、一秒
ベ ラ ヨ	二四秒
郝 春 德	二三、八秒
神 野	二三、七秒
黑 田	二三、五秒
米 澤	二三、五秒
須 田	二三、四秒
サツトン	（棄權）

五種競技千五百米

米 神	四分五七秒二
吉 澤	五分一四秒
住 吉	五分一二秒三
黑 田	五分一五秒三
エスカランテ	五分二四秒二
アントニオ	五分六秒二
須 田	四分五六秒六
サツトン	棄權

五種競技 日本大勝す

住吉 耕作	二八三八點
神野 武司	二六四一點
須田 秀治	二六一四點
黑田 保次	二六〇八點

同各國總得點

日本	一〇七〇一點
比島	七一八七點
支那	二四八六點

五種、十種の棄權者

五種競技選手中比島のトリビオヤタール、イコ、十種選手中支那の選明、印度のハミツドは棄權して出場せず

日本ピンポン試合

【東京電話】日支ピンポン試合は支那選手疲勞のため一回のみとなり

村 岡三―〇周麗芬
呂仲九九―二森 田
相 澤三―一張承毅
福 士三―〇陸周新
藤 村三―一陸新祖

水泳選手練習 比軍寒がる

【東京電話】神宮新設プールでは正午過ぎから日、比、支の水泳選手が入り亂れて練習してゐるが鶴田君とイルデフオンゾ君とはアムステルダム以來の顏馴染のことゝてなつかしげに話し合つてゐる比島選手は寒い寒いといつて練習を早く切り上げたが日本選手は女子選手も加つて熱心に練習をしてゐた

21―3 日本大勝 對支野球戰

極東大會日支野球第一回戰は二十六日午後二時三十分、鈴村（日）新田、楢澤、淺沼（支）四氏の審判日本先攻に開始された

	一	二	三	四	五	六	七	八	九	計
日本（先）	3	4	5	1	3	2	3	0	0	21
支那	0	0	0	2	0	0	0	1	0	3

◇一回 日本、二死後森遊ゴロ一失に生き山下四球、井三壘左を抜く本壘打を放つて一擧三點を挙げ永井遊飛▲支那一死後陳四球を得たが潤の遊ゴロに併殺（一日三、支零）

◇二回 日本、伊達遊ゴロ右に安打し土井一壘に送り中堅手球を弱いたが捨つて一壘に入り土井アウト、その間に伊達三進し若林の遊飛失に生還、稲見の生還、山下の三壘背後の飛球を遊撥して田部生還、樽の遊田部左前にテキサスし両壘となり若林の中堅越二壘打に若林稲見生還右飛▲支那一死後何鉄右に安打したのみ（日四支零）

◇三回（日）土井二ゴロ失に生き若林の三ゴロを壘手走者を二壘に封殺せんとして惡投して走者三、二壘による稲見死球に満壘田部の投ゴロを投手捨つて本壘に投じたが間に合はず土井生還稲見三振山下の一壘ゴロを壘手ホームに低投して若林生還樽遊飛右に安打して稲見、田部生還走者三一壘にある時樽二盗し二壘右を抜く安打を放つて山下生還土井二飛（日三、支零）

◇四回 若林投手左を抜く安打に出たが稲見の三ゴロで二壘に封殺田部二壘背後に安打したが不正打撃のためアウトとなり稲見は二壘に生還水原四球山下四球で走者一、二壘▲支那四球に出、潤（忠）のバントで二進したが次打者振はず（日一支零）

◇五回（日）山下一、二間安打樽四球永井左越二壘打に山下生還伊達三飛土井右飛失に生き樽生還若林左前安打し永井生還稲見の遊撥で若林一壘に封殺田部二壘に封殺（日一、支零）

◇六回（日）（支那陣營投手となる）水原四球山下中右間に三壘打して水原生還樽投手左を抜く安打で山下生還永井左飛後伊達右前に安打したが土井の二直に伊達一壘に併殺さる（支）一死後四球に出た何、林の二直で二壘に封殺、陸遊撥右安打したが陳の遊ゴロに二壘に封殺（日二支零）

◇七回（日）若林左翼二壘打し稲見のバンドに三進田部の中堅ゴロにつて田部三進山下の中前安打に生還井川（永井の代打）四球に出たが伊達の遊撥に二壘に封殺

◇八回（日）（支那蔡選手投手となる）水原四球に出たのみ（日三支零）

◇八回（日）（支那蔡選手投手となる）二死後上野左翼二壘打を放ち稲見右前テキサスに出たが田部中飛水原左飛（支）二死後四球、何一飛林一、二間安打し走者一、二壘にあるとき陳二壘に左翼兩打を放ち一走者生還

◇九回（日）（支那陣營投手）嬉二棒手となる）二死後上野左翼二壘打（日零支一）

◇九回（日）二死後井川右翼二壘打せるも伊達三振（支）潤（忠）中前安打鴻三振陣選右安打せるも潤（忠）の投ゴロで潤（忠）三壘に封殺陳三振二、一對三にて日本大勝す閉戰四時四十二分

日本		支那	
田部	(中)	安	(遊)
森	(遊)	樽	(二)
下		和平	(左)
井	(補)	挟	(捕)
山		陸	(右)
永伊		炳	(三)
土若		潤	(一)
林		蔡	(投)

	日本	支那
打數	五一	三三
安打	二〇	九
三振	三	三
四死	六	九
失策	一	九

全く餘興氣分 珍彈次飛ぶ

廿六日の極東大會の呼物であつた日支野球戰はてんで問題にならず日本軍はプリーバッテングのやうにカンくく打ち捲り支那軍のエラア續出で試合はだれて却つて蔚觀興味分である腹本監督もベンチの方に引込んで觀衆に構へ觀衆の間には『山下三振してそれ』『若林どしく打たせろ』など嬌笑に交つて珍彈次が亂れ飛ぶ、四回に支那軍が二點入れると滿場一齊に拍手を送るスタンド側に陣取つてゐる皆赤の染め帽とセーラー帽の二團の支那應援團は支那軍に安打出ると背天白日旗の小旗をふりく應援する何しろ過きの觀つた大陸的な應援ぶりなので日本のファンは面白がつて盛んに拍手を送るなどリーグ戰にも例のない光景である

雜觀

極東大會もいよく三日目となり比、支、印の選手達も片言の日本語がしやべられるやうになり『アリガト』『今日は』など怪しげな日本語を連發してゐるが人氣者の走高跳のトリビオ君、連日のサインぜめにすつかり片假名を覺へ覺束ない手つきでトリ、ビオとサインしてサイン、ファンをよろこばしてゐる

×

中前對日本の野球戰に支那軍應援の爲に午前八時頃から入場、青赤の染め分け帽に小旗を打ちふり『チヤンフオ、チヤンフ オラララ』と、どこか大陸的なのんびりした應援ぶり

×

大會第三日は雲あるも競技場には久邇宮殿下台臨チリー、英國大使等の顔が見へ野球場には豫想に反し大下合臨。日支野球は豫期に反し大差を生じたが支那軍終りまで力能く續け大陸的な粘り強き運動精神が觀衆を感激させた、呼び物千六百リレーのラスト中島が力走して北島との距離を四十米も離したのは今日の壯觀の圖一

警官隊と亂鬪 重輕傷多數を出す 東京市電爭議再燃

【東京電話】東京市電爭議は四月二十四日期限前市長との交渉會見の結果解決を見たが解雇者百九十二名の復職要求問題に絡まるその後市當局と組合側との間に險惡の空氣みなぎり組合幹部は數回に亘り交渉したが市長、電氣局長の辭職があつたため要領を得ず今日に至つたところ組合中央委員會は二十五日突如示威運動に關する指令を發し二十六日午後一時より示威運動を決行することゝなつたので警視廳では各署に通牒を發して警戒し東京驛、日比谷、松屋前に集合せる組合員を追ひはらつたが遂に約七百名は解雇された百余名を先頭にたて女車掌三百は之に加つて午後一時半電氣局裏門におし寄せ日比谷署の警官百名と大亂鬪をはじめたが警官が『眼つぶし』を投げたため従業員ならびに通行人は負傷し約百名は附近の醫院で手當を受ける等の騒ぎを演じたが爭議團側は非常に激昂し、島中雄三氏は日比谷署長に抗議したなほ女車掌六名は醫師にもまれて重態に陥り三十余名檢束された

續けざまに二人を轢く 自轉車を拔くため 貨物自動車の失敗

廿六日午後三時五十分頃、府内觀勸洞百二十九番地、李瑞泳方雇人運轉手柳永熙（二）が元町四丁目、漢江河畔から砂利を滿載して元町三丁目八十四番地、エム寫眞館前を進行中前面を自轉車に乘つて疾走中の元町三丁目三十四番地、鄭鍋烈（二）を追ひ越さんとして誤突轉落させ治療四週間を要する腰部骨折を負はせ、驚いて左にカーブを切つた爲め折り惡く通り掛つた事變除りの府内大島町四十一番地、通稿學校生徒、猪飼豊次（二）を轢き倒し、右大腿部に長さ一尺に達する重傷を負はせてその場に昏倒させた上、驚ひあまつて支那パン屋表方に衝突して窓硝子を破壊した、急報により所轄鍾路署より係員出張して、實地檢證その場から運轉手を引致して取調べを行ふとともに負傷者兩名を龍山總督府醫院につぎ込み手當を加へたが兩名ともなかくの重傷で生命は危ぶまれてゐる

强盗未遂 二度とも果さず

府内黄金町一丁目三十番地生れ目下住所不定前科一犯相原榮（二）は十七歳の時から上京、東京の各地を

歯科檢定試驗準備

歯科醫檢定試驗春期第一回受驗は明二十八日より府内長谷川町京城歯科醫學校内に於て施行せらるゝことは既報の如くであるがこの受驗者の爲、在城有志相謀り今廿七日午後三時より更延洞京城帝國大學醫學部第二講義室に於て『受驗に對する諸注意』を述ぶることとなつた當日は各關係者は勿論、解剖學、生理學、藥物學、歯工學の各擔當試驗委員の專門的立場より有益なる講演がある由多數受驗者聽講を希望すると

現代要求る

木村友衞、爵々木米若等と並び稱せられる浪曲界の現代雲は廿八日夜京城公會堂で開演、演ものは『北國の少年』『近年物語』『新義左衛門』

朝凪見學者へ

今二十七日驅逐艦朝凪に招待され京城方面の官民有志のために本府寺垣海軍御用掛は同日午前十一時半京城驛發汽車にて出發、仁川驛に下車案内することになつてゐるので同刻の汽車にて下仁するを最も便利とし、ハシケは仁川稅關ランチを提供し、午後四時三十分稅關棧橋解散となつてゐるので、すべて前記の便によるやう留意されたし

鑄道勝つ 龍山鐵道局對三井物産對抗軟球定期戰は廿五日午前十時から鐵道局コートにて擧行五對四をもつて鐵道軍勝つ

（ダブルス戰）
（鐵道）

近藤	二八六一六	石田（三井）
長野	六〇一六	石田（兄）
松倉	六八四一	大内
淺井	二六六六	君塚
堤山	六六二二	宮田

（シングルス戰）

（近藤）	二六六	（石田）
（三戸）	一六六	（石田）
（近藤）新川	四六七	（大内）（富田）
（松倉）長野	二〇六六	（大野）（君塚）
（淺井）堤山	六六一二	（佐賀）（宮田）

强盗

府内新町で…は以來中學内にかくれ込み八百二十余圓入り手提金庫を窃取その他數ヶ所を荒して本年三月京城へ舞ひ戻り各所で忍び込みを働いてゐたが買入りが少いところから强盗をはかり去る十二日鍾路通り商店で出刃丁を買求め十三日午前二時頃北米倉町八一番地祖傳東方裏手垣を乘り越え北側窓より内部に侵入せんとして障子に穴を開けのぞくと家人が起きてゐるので果さず翌日午後十一時半頃永色驛附近の朝鮮人飲食店へ忍び込まんとしてこれ又家人に發見されて果さず各所を徘徊中二十五日大和町二丁目路上で本町署西田、盧兩刑事に逮捕された

来昨年九月神奈川縣川崎市外日町川崎機電所から銅線二百八十余圓のものを窃取、更に四谷附近の雜貨店へ忍び込み八百二十余圓入り

汗と愛の…… 體驗を說く 明廿八日本社で 蓮沼氏の講演會

修養團朝鮮聯合本部、修養會館落成式參列のために入城中の同團主幹蓮沼門三氏を聘して我社は同本部並に朝鮮社會事業協會の後援で明廿九日午後八時から本社來青閣で同氏の講演會を開くことになつた、同氏は人も知る獻身的な社會教育家で今日の如く大をなすにいたつたのも同氏の懸と意氣との努力によつてゞある、過去廿幾年に亘る苦難の體驗からほとばしる同氏のさけびは聽者を感動させるであらう

爲替手形盗難無效廣告
一、金額 武百圓也
一、支拂期日 昭和九年六月八日
一、支拂地 京都府福知山町字内記五十一番地
一、支拂場所 京都化學研究所
一、振出人 京城府本町四丁目 岡田文兵衛
一、引受人 平壤府南町二ノ二
右爲替手形去る十月十二日盗難に罹り申告候間引續き發見致す共無効に付此段廣告候也
五月二十六日
京城府黄金町二丁目二一四八 朝鮮國化學研究所 京城出張所 電話本局九九二番

歯科 X光線 廉賣 用器價 月賦販賣（呈目錄）
東京市芝區三田綱町一番地 野上レントゲン製作所 電話芝(45)三三八番

肺、肋膜には 心臟、肺炎には 獺肝（カワウソノキモ）
京城府太平通二 池田へ

鶏の研究 六月號發賣 一部拾五錢 六月號 六ケ月九十錢 一ケ年壹圓七十錢
發兌 東京丸ビル七〇四區 振替東京七三六一 鶏の研究社

東京寫眞學校 學則無料贈呈 東京品川驛前

念記年週廿政始 朝鮮大博覽會 名譽金牌 高級銘酒 朝の花 最も雄辯にその品質の優良を語る 朝鮮酒造株式會社醸 名實共に斯界の權威

認可 京城第一自動車學校 生徒募集（入學隨意） 前京城自動車講習所 創立十週年の貢獻により昇格記念 校舍新築並完備理想的設備 新シボレー、新フオード、ハツプオー・パランド其他教車廣大なる實習場に於ける教授振を見よ 規則進呈（二錢切手封入申込次第）京城府黄金町六丁目 （訓練所前）

日の出は……東より 瓶の出は……畑より ・畑硝子製造所 京城府古市町六七 電話本局七四六番 三ツの特長 親切・迅速・安價

高血壓にアニマザ 血管の早老硬化を防止するホルモン 動脈硬化症……特に四十歳前後から五十臺の保健劑として、及び腦溢血・狭心症等の豫防的常用劑として最も賞用さる。 先づ頭重・倦怠・眩暈・早老感 精力減退等の不快症狀を除き次で血壓を生理的安全度に低下す 小冊子『血壓の話』御申越次第發送す 三〇錠 一〇〇錠 製造元 發賣元 日本橋 總代理店 株式會社 田邊元三郎商店 著名藥店にあり

地圖兵書軍需品 龍山練兵町 電話龍五二〇 小林又七出張店

スムースパイン 『國産パインアップル罐詰の代表品として萬人渇仰のスムースパインこそ皆樣の御嗜好にピツタリ合ふ事請合です益々御愛用下さい』 製品 金線印 一等級 青線印 二等級 黒線印 高級 NSK 東京・丸の内 内外食品株式會社

蓄音器卸専門 大阪四ツ橋 京城府本町一丁目 …

お引越荷は ヤマサに 親切丁寧低廉 京城驛前（漢江通三丁目）電話本局一六一八番

特別案内
京日案内
中古 自動車六台販賣す希望の御方は五月二十日午前十時迄に黄金町役場倉庫に 電本二一九四 京城石油販賣組合
畫工 繪畫に心得ある人本人來談 京城府櫻井町一ノ八七 野村集文堂
貸家 南山麓白水湧り風呂の設備あり 御入用の節は 電話本局三六九へ問合せ下さい
買度 英文邦文共賣度し タイプライター中古 京城驛前ソウルビル三階 京城タイピスト學院
貸倒 貸金債權其他財産問題無料相談 京城府南大門通二ノ八小山法律事務所 電話本局二一〇九
債券 特別高價買入公債現物 京城府明治町二ノ七六 秋田株式現物店 電話本局三二八番
恩給 京城府若草町百六番地 西村 元
恩給 時代に應み大勉強依頼は信用ある店を 京城府驛前吉野町入口 東上 電本六九一 公債仝務問屋 坪木商店
帽子 の御用は何卒坂井へ 地方へは越泉カタログ進呈 京城府南大門通三ノ一二四 坂井帽子店
恩給 立替は特に勉强仕候 京城府若草町四九番地 電本三二六六番 丸田商會
貸倉 庫 京城府元町（ 坪數十五坪乃至卅坪、交通至便 御用の方は 電話龍山一〇〇四番
淋疾 黴毒 花柳病科 婦人花柳病科 痔疾 肛門病科 京城府明治町一丁目（近花銀前） 本局電話二〇九〇 堀井醫院

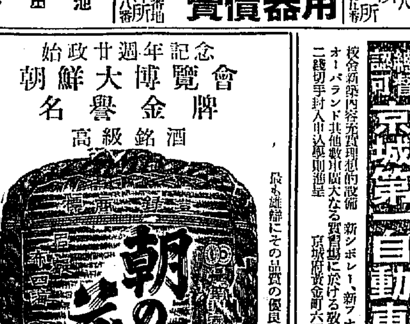

戀愛黒點　(81)

正木不如丘

挿畫　嶺田弘

街路樹のそよぎ(1)

三越を出て瀾子の一行は青バスに乘つた。女車掌の『お早く願ひます』と云ふ黄色い聲をきいても牧師はあく迄、レディ・ファーストを守つて女達を無理に先に乘せて、自分が辛うじて片足を踏臺にのせた時『オーライ』の合圖で運轉手が車を動かしたので、牧師は總長のフロック・コートで街上にころがつてしまつた。車掌の合圖で再び自動車がとまつた時、牧師はフロックについた砂ほこりも拂はずに、ころげ込む樣に乘つて來た。

瀾子は眉をひそめて妹を見た。幸子も車内の人に體裁が惡くて、一寸ためらつて居た。

『大失敗、大しくじり。』

牧師は大聲を立てゝ、内にはいつて來た。千代子だけが、動く車内で牧師をいたはつて、フロックのほこりを拂つてやつた。

『お怪我はなさいませんか』

『いや、からだは大丈夫だが、一張羅が大なしだ』

牧師はしきりにフロックを氣にして居た。瀾子も幸子も間に他の客がはさまつては居たし、又千代子がしきりにいたはつて居るので、それを默つて見て居た。

京橋で皆は青バスを降りて銀座の街路樹に沿つて歩き出した。瀾子は牧師が餘りに世紀を超越して居るのに辟易もし、又青バスの中で千代子が餘り牧師をいたはつたのに輕い反感を持つて居たので、牧師を千代子になすりつける考へもあつて、幸子と二人先に立つてあるき出した。幸子は自分が東道役となつての上京なので、牧師を千代子にまかせて置くのが氣がかりではあつたが、さうかといつて、モダーンな洋裝姿の千代子と並んでは、あまりに自分がみすぼらしく見ゆるのに氣が引けて、矢張り姉と並んで歩く方が氣安かつた。

瀾子は早足に歩き出した。幸子はそれにおくれまいとして急ぎながら、ふと後ろをふり向くと、牧師と千代子は半町程もおくれて居た。

『姉さんすこし待つて上げませうか、あんなに先生は後になりましたから。』

『かまんでおきなさいよ千代子さんがついてゐるんですから。……あの人なか〳〵お上手なんだから。』

『でも……』

『いゝのよ。第一私達とちがつて千代子さんは今日はすつかりモダーンだから。先生と並ぶとコントラストで一段と目立つから、それが得意なのよ。』

『でも……』

『いゝつてば。それより私あなたと話したいのだから。』

『さう。何なの。』

幸子は牧師と全く離れて自分一人姉と話さなくてはならぬのが恐ろしかつた。

『あのね。さつきあなた、あの久野つていふ小説家のいつた事きいたの。』

果して瀾子は幸子の最も恐れて居る事を口に出した。

『……』

『あれは本當なのよ。どうせあなたの耳に私の居る前で、あいつがしやべつてしまつたのだから默つて居ては却つて惡いと思ふから私はつきり話すのよ。私あんたが高山さんと同棲して居た前も後も關係があつたのよ。だけど今は私少しも高山さんとは係りはなくつてよ。確かにあかの他人よ。だから私あんたの今の心を高山さんに知らせてやつたのよ。一月もたつたら、きつとあんたに返事が來る筈よ。將來迄も誤解されるといやだから、私それをはつきりさせて置きたいのよ。』

瀾子は何のわだかまりもない樣にかういつたが、幸子は伏した目の前がくらくらとなつてしまつた。

圍碁新局 (三)

先相先先番　長谷川章（四段）　小岩井一（二段）

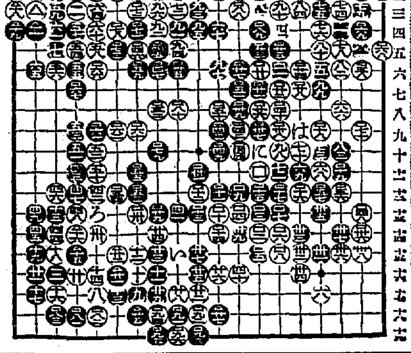

日本棋院審査會評

黒「一五」の緩向や如何、これを「二一六」に打ち白「三〇」黒「四八」白「二五」黒「三三」白「二四」黒「い」となるの定石に從ひたい。

黒「四三」は「四八」に打つて、白の緩手を問ふがよい、その時白「ろ」ならば黒「四三」と打つべく、また白「ろ」の手を「一五三」ならば黒は「五一」に進むべく、何れにするも誂の如く白に「五二」まで完全な形を與へるに比して優つてゐる。白「六六」は「五四」以下の手段の上から言つても「六七」に備へておく處である。

黒「七三」は白の緩い處であるから、これは「七五」の要點に據へたい。

黒「八三」は中央に働きかける意味で「は」に綿ねてゐるがよい黒「九九」はむづかしい處である、この手を以つては「に」に綿ねて、白「一三七」の時「一四二」に二段綿ねする強い手段もあるべくまた黒「一四二」の二段綿ねを「一三八」に殺り白「は」と交換して後「一四二」と打つて安全を期するも一策である。

白に「一〇二」と頂けられてより「一二八」まで微妙に捌かれたことは黒の不利である、されば顧みて黒「一〇二」は「一〇七」に應じて自重するが却つて賢明であつたことを信ふ。

白「一三〇」は輕率である、黒に「一三一」に伸びて腹はねばならぬ處である、黒に「一三一」の一子を拔られては遺すべき價を失ふ[illegible]はここに缺くしたと言つてよい。

十字街

◇本町五丁目浪花館が改造されて新らしく朝日座が出來る、消防組小頭大石氏が一生懸命になつてゐるが、この夏頃まで落成する豫定だ

◇京城の氷價現在一貫目約三錢だが六月一日から四錢に値上げする相談である、しかしそれでも昨年より來安

◇京電と本社の裏にゴルフ練習場が出來た

讀者らん

▲本月七日劍武習ひ生に市[illegible]町二丁目[illegible]の裏の神理教會内に[illegible]

▲私は[illegible]ねなさい（北鮮浪人）

▲私はいふなまづに困つてをります皆です總ゆる皮膚病の藥をつけますが少しも効果がなくだん〳〵顔面や四肢に擴がつて痒くなるばかりで非常に困つてをりますよい藥があつたらお知らせ下さい（困却生）

▲開元、嘉慶乾隆の通寶を持つてをりますが支那の何年頃のものですか如何程の値のあるものですか教へて頂き度う御座います開嘉慶と乾隆には裏面に滿字様の文字があります（一讀者）

今日の新刊

鮮文の部　總務局圖書課調　黎明（創刊號）黎明社▲野人（五月號）原田房雄▲なでしこ（第二卷第一號）京城第二高女▲朝鮮法規類纂追錄（第廿四號）大谷仁兵衛▲警察實務案内　矢野官一▲大日本興信所　水野彦一

邦文の部　四部　基督の信仰生活　柳[illegible]▲平友（第七卷）安宗鎬▲新[illegible]報（第六十二號）金大熙▲活泉（六月號）許仁守▲聖勝朴氏世譜（六冊）朴[illegible]

出版界

財界巡禮記（神長倉眞民著）著者はダイヤモンド記者であるが、巻頭に『我が實業界が過去六十年間において世界に類例き發達をなせる因由を明かにし併せてその將來をトせんとするもの云々』と序してゐるのでも本書の目的が那邊にあるかは窺知されるが興味本位に座談的に述説され知らず〳〵のうちに熟讀される、蓋し財界人必讀すべき近來の好著。四六版、三二〇頁定價一圓五十錢（東京京橋區第一相互館、千倉書房發行）

▼ライオン齒磨の發達（東京本所區外手町小林商店非賣品）

▼營業報告（五月）（大阪營業所内大阪營業會十錢）

▼小タイムス（六月）大タイムス（東京麹町寺町一ノ五、大小タイムス出版所、廿五錢）

▼大阪化粧品商報（九九八號）大阪市東區博勞町二丁目その社十錢

大地の衆生と語る（宇佐美朝吉著）朝鮮總督府の依囑で京元線鐵道從業員、その家族、一般民衆のために講演した法話を基礎として述作したもの、心境淨化以下五篇三十に亘つて味識すべき各種の譬りを綿めて興趣多く向上の導きに供へてある『時運は再び宗教に向つて來た、そはかつきりとした角度で』といふ信念に燃ゆる著者の意氣は言々に溢れてゐる力強く心を惹かれるものがある好著として奬む、四六版四百二十六頁（東京市牛込區矢來町六七中央佛教社發行二圓）

道元禪師御一代記（田原透宗著）久我内大臣通親公を父とし攝白太政大臣藤原基房公の姫君を母に生れた道元禪師一代の事蹟を平易に、物語り的に記述したものである。なほ禪師が法語を通つて孤雲懷奘禪師の話を載せて當代の名僧の事蹟を擧ぶ。少年少女へ[illegible]

副業各般全書

（朝鮮副業協會編）高木吉江氏の副業論策をはじめ『朝鮮における專門家の副業講話』八家八編を巻頭に置いて各種各地方に行ひ得べき副業を説いてある。本書は昭和三年の初版であつたが各方面の好評を博し數度の版を重ねてゐたが今年版において總督府の題字を加へ松村殖産局長の序文を添へてある。菊判三百五十一頁（京城旭町二ノ四四朝鮮副業協會發行三圓七十錢）

興ふべき好個の讀物である。四六判二百八頁（東京市牛込區矢來町六七中央佛教社發行一圓）

中央館

マキノキネマ

當る廿三日より超特別大破格連日大入満員御禮の意味を以て特に入場料金二十錢均一大進軍の第一流封切映畫

敗戰の恨は永し 全六巻

御室特作現代時代劇の大饗宴　秋田伸一・松浦築枝主演

[illegible]

かまいたち 全十二巻

外國キネ現代劇部オールスター

マキノプロダクション本年度[illegible]

澤村國太郎　マキノ智子　川田弘道

[illegible]

東亞倶樂部

廿四日より四日間限り　連日大入満員御禮の爲め　特別大興行　均一

東亞キネマ最高大傑作　北村小松原作　監督　稻木松男　主演　[illegible]

時代劇　三國一刀流

[illegible]

キートンの結婚狂 氏ドロシー・セバスチャン嬢主演

バスター・キートン　[illegible]

大正館

二十五日（夜間ヨリ）特別大公開

[illegible]

お坊吉三 拾卷

林長二郎主演　[illegible]

母 拾巻

野村芳亭監督　[illegible]

浪花館

當る五月二十四日より開演

東西合同　**諸藝大會**

[illegible]

日本中の家庭を圓滿にする

專賣特許の物理療法　男生殖器の強健化

夫婦喧嘩は火事よりも家庭を危險にするが、火事には消防ポンプがあり夫婦喧嘩には何があるか？家庭に黒雲が漂ひ[illegible]色々の喧嘩をされたり、或は新婚當時は人の羨やむ程仲が良かつたのに、何時の間にか心が離れ、夫に背むいて家庭が亂れたりすることの多くは、男生殖器機能の障害に原因するのが世の中の實相である。此の憂悲むべき生殖器の衰弱、萎小、無能に對し、最近醫界に利用せらるゝ創意的物理療法の代表的器械と云はれて海外にまで名聲を博したのが專賣特許眞空水です。

治療法器を、自分で秘密、安全に局部へ直接に使用すると、月經忍ぶ窮屈すべき眞空吸引力と[illegible]ングの作用を起し、一日二回、一回五分間づゝの使用で、二週間に[illegible]育する生殖器の衰弱、萎小[illegible]、ルへ[illegible]

▲全治療法器（金四円八十錢（送料廿錢）植民地五十錢代金引換十五錢増）

◇包莖が切らずに立派に治る（送料同上）です[illegible]

東京新療法研究所

東京市芝區神谷町十八（振替東京七七二三九番）又は大阪市東區[illegible]

◇非賣品圖入説明書御入用の方は直ぐハガキで申込下さい無料で密送進呈します。

きれいる

◎淋巴腺結核◎

みごとにこの通り

これ程のグリグリもこのんで **グリグリ**

が首筋あご下胸等に出來る[illegible]

この瘰癧專門藥は

副作用のないキキメ顯著の丸劑で、お蔭様で美貌を害さず服藥して美しく治りましたと全快謝状は數へ切れぬ程[illegible]

和歌山のるいれき藥こそ大好評

藥價　十一日分　壹圓六拾錢　廿二日分　六圓七拾錢　卅三日分　九圓六拾錢　送料　内地　十八錢　海外　四十五錢

代金引換　内地　卅錢　海外　六拾錢

切手を必ず前送下さい

▲病者は御來談又は新聞名記載樂衆奈へ申込あれ内容説明書進呈

本舖　瘰癧專門藥院　和歌山市三年阪大通

滿州發賣所　ハレルヤ藥店

京城府永樂町二丁目

酒井婦人病院

入院隨意

電話本局二三〇八番

酒井一郎

母乳に代る粉ミルク

キノミール

キノミールは搾り立ての純良牛乳に蔗糖を加へ日本人の母乳と同じ榮養價にしこれを其の場で低溫無菌的に操作乾燥せしめた代表的國産粉乳でありますから日本の赤チャンにはまづこれ以上の母乳代用品は無い筈です。

見本進呈

株式會社　和光堂

東京市神田區須田町　大阪市東區久太郎町

白粉は 御園

美しい上にも美しくなるにはこの優良第一の純無鉛白粉でお化粧するにかぎります

D. 5

肺心臓胃 腸下痢熱

雷允號　六神丸

眞正品ハ靈效無比

京城大和町一ノ入江藥房

日之出印　洋桃

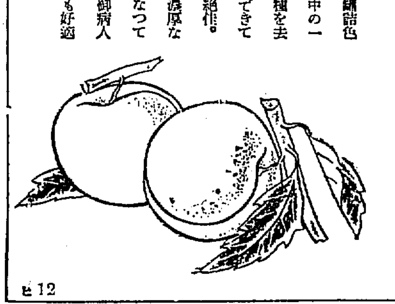

日之出印罐詰色々三十種中の一つ。皮と種を去り綺麗にできてゐて風味絶佳。液汁も亦濃厚な果實蜜になつてゐます。御病人お子達にも好適

株式會社　熊野商店

大阪市東區安土町四

ヒ12

鎭南浦府

最上醬油

柳原醸造所

特約店

增田食糧品店　京城南大門通二丁目
中野昇七商店　京城黄金町四丁目
大脇三十郎商店　京城黄金町三丁目
服部千助本店　京城林町一九五番地
鍛冶商店　京城府本町四丁目

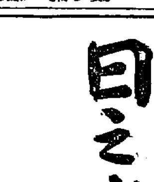

高級　初生雛

必ず育つ保證附

（御一報次第案内書進呈）

東洋畜産興業株式會社

京城府蓬萊町二丁目

資本金壹千五百萬圓

株式會社　十八銀行京城支店

京城府黄金町二丁目　電話本局 二一五八番 二一六一番 一五五番

同　新龍山支店

京城漢江通り十三番地　電話龍山五五〇番 二四〇番

同　龍山支店

京城府元町二丁目　電話龍山一八番

賣却廣告

一、[illegible]
二、同[illegible]
三、發電機[illegible]
四、同[illegible]
五、スチーム用發動機[illegible]
右船來品同樣格安分讓シマス

平壤府[illegible]

當所岩治商店

電話一〇二三番

内科、外科、性病科　産婦人科、小兒科

京城府旭町二丁目

櫻島醫院

電話本局三二二番

院長　櫻島成高

全三坂通分院

電話龍山三二七番

副院長　同

女醫學士　同　重子

香味佳絶

ホシ大★大ソース

市内各食料品店ニアリ

森信汽船出帆

江華線（毎日往復）
延安線（隔日往復）
京畿線（隔日往復）
瑞山線（月六回往復）
牙山靑陽線（月六回往復）
南陽線（月八回出帆）
西海線（月十回往復）
瑞山線（月六回往復）

連絡荷物其他各沿岸行荷物託積ハ本社營業部ヘ御利用ヲ乞フ

仁川驛前（電話一六二番）

森信汽船株式會社

出帆定期表ハ御請求次第進呈

尼ヶ崎汽船仁川出帆

[illegible]

[illegible]

高杉回漕部

仁川海岸町（電話[illegible]）

内地各港出帆主要航路

●濟南、雄基行　十八小野丸　五月　日　時

●釜山門司、宇品、神戸、大阪行

[illegible]

◇御往意心は船客御斷

京城代理店　國際運輸株式會社支店

大阪商船株式會社

大阪商船汽船出帆

●神戸、大阪行（釜山、木浦經由）

[illegible]

仁川代理店

朝日組回漕部

嶋谷汽船仁川出帆

[illegible]

協同海運株式會社

電話八二〇・八六七番

仁川發

[illegible]

鎭南浦發

[illegible]

辰馬汽船仁川出帆

[illegible]

仁川代理店

朝鮮郵船定期出帆

博多航路

[illegible]

仁川出帆

[illegible]

木浦出帆

[illegible]

釜山出帆

[illegible]

元山出帆

[illegible]

▲右之外各地共臨時船ヲ配船致シ船腹ノ都合ヲ取計ヒ居候

日本郵船出帆

[illegible]

朝鮮郵船出帆廣告

京城南大門通り

朝鮮郵船株式會社

仁川汽船出帆

[illegible]

仁川汽船株式會社